

UNIVERSIDAD DE PANAMÁ
VICERRECTORÍA DE INVESTIGACIÓN Y POSTGRADO
CENTRO REGIONAL UNIVERSITARIO DE COLÓN
FACULTAD DE ADMINISTRACIÓN PÚBLICA
PROGRAMA DE MAESTRÍA EN POLÍTICA, PROMOCIÓN E
INTERVENCIÓN FAMILIAR

PROGRAMA RED DE OPORTUNIDADES: PERCEPCIÓN DE SU IMPACTO
EN LA CALIDAD DE VIDA DE LAS FAMILIAS BENEFICIADAS, EN EL
CORREGIMIENTO DE GUÁSIMO, DISTRITO DE DONOSO, PROVINCIA DE
COLÓN

POR
ROXANA JUDITH CÓRDOBA BANQUÉ

3-720-715

PANAMÁ, REPÚBLICA DE PANAMÁ

2024

UNIVERSIDAD DE PANAMÁ
VICERRECTORÍA DE INVESTIGACIÓN Y POSTGRADO
CENTRO REGIONAL UNIVERSITARIO DE COLÓN
FACULTAD DE ADMINISTRACIÓN PÚBLICA
PROGRAMA DE MAESTRÍA EN POLÍTICA, PROMOCIÓN E
INTERVENCIÓN FAMILIAR

PROGRAMA RED DE OPORTUNIDADES: PERCEPCIÓN DE SU IMPACTO
EN LA CALIDAD DE VIDA DE LAS FAMILIAS BENEFICIADAS, EN EL
CORREGIMIENTO DE GUÁSIMO, DISTRITO DE DONOSO, PROVINCIA DE
COLÓN

POR
ROXANA JUDITH CÓRDOBA BANQUÉ
3-720-715

TESIS PRESENTADA COMO REQUISITO PARA LA OBTENCIÓN DEL
GRADO DE MAESTRÍA EN POLÍTICA, PROMOCIÓN E INTERVENCIÓN
FAMILIAR

PANAMÁ, REPÚBLICA DE PANAMÁ

2024

DEDICATORIA

A mis abuelos, Gabriel Banqué y Simona Morelos, A mi madre, María Banqué, quien me ha formado con buenos hábitos, valores y sentimientos, lo cual me ha ayudado a salir adelante en los momentos más difíciles de mi vida A mis hermanos Roberto Córdoba, Raysa Córdoba y mi sobrino Albín Patiño, quienes siempre han estado junto a mí, brindándome su confianza y apoyo incondicional durante el transcurso de mis estudios y en la feliz culminación de mi carrera.

AGRADECIMIENTO

A Dios, mi Señor Todopoderoso, quien me acompaña en todo momento y me ha dado las capacidades y la oportunidad de formarme profesionalmente.

A mi familia, tíos, cuñada, compañeros, amigos, colegas a todos los que me apoyaron y me dieron una voz de aliento y motivación para seguir adelante.

Mi más profundo agradecimiento a la Profesora Ana Barrera, Docente de la Escuela de Trabajo Social, por su constante apoyo y desinteresado asesoramiento, en la realización del presente trabajo.

ÍNDICE GENERAL

DEDICATORIA.....	iii
AGRADECIMIENTO.....	iv
ÍNDICE GENERAL.....	v
ÍNDICE DE TABLAS.....	ix
ÍNDICE DE GRÁFICAS.....	xi
ABSTRACT.....	xiii
SUMMARY.....	xiv
INTRODUCCIÓN.....	xv
CAPÍTULO 1.....	1
ASPECTOS GENERALES DE LA INVESTIGACIÓN.....	1
1.1. ANTECEDENTES.....	2
1.1.1. Estudios que fundamentan la hipótesis de esta investigación en el entorno internacional.....	5
1.1.2. Estudios que fundamentan la hipótesis de esta investigación en el entorno nacional.....	7
1.2. Definición teórica del problema.....	10
Teoría de Sistema y Evaluación de Programas Sociales (Morales 1998).....	10
Teoría de la calidad de vida.....	11
1.2.1. Problema de investigación.....	13
1.3. Justificación.....	15
1.4. Objetivos de la investigación.....	17
1.4.1. Objetivo general.....	17
1.4.2. Objetivos Específicos.....	17
1.5. Alcances.....	18
1.6. Delimitaciones.....	22
1.7. Limitaciones.....	22
1.8. Tipo de investigación.....	23
1.9. Validez y confiabilidad.....	25
1.10. Finalidad de la investigación.....	27

CAPÍTULO II.....	28
MARCO CONCEPTUAL Y TEORICO	28
2.1. El Programa Red de Oportunidades.....	29
2.2. Contexto físico geográfico del área de estudio.	31
2.3. Panamá: Familia y Pobreza.....	34
2.4. La Calidad de Vida de los panameños.	35
2.5. Operativización y desarrollo teórico de las variables independientes.....	37
2.6. Operativización y desarrollo teórico de la variable dependiente.	39
CAPÍTULO III.....	42
MARCO METODOLÓGICO	42
3.1. Estructura metodológica y contenido general.	43
3.2. Muestreo por partición.	43
3.3. Relaciones y articulaciones metodológicas de análisis.	46
3.4. Métodos de Recolección de Datos	48
CAPÍTULO IV	49
DESCRIPCIÓN, ANÁLISIS Y EXPLICACIÓN DE LOS RESULTADOS	49
4.1. Descripción, análisis y explicación de los resultados.....	50
4.1.1. Perfil socioeconómico de la muestra encuestada.....	50
4.2. Características del entorno social donde reside la muestra encuestada y la convivencia con las demás familias beneficiadas.....	57
4.3. Impacto del Programa Red de Oportunidades, en la calidad de vida de la muestra encuestada.....	63
CAPÍTULO V.....	74
PROPUESTA	74
5.1. Introducción	75
5.2. Justificación.....	76
5.3. Denominación de la propuesta	77
5.4. Objetivos de la Propuesta.....	77
5.4.1. Objetivo General.....	77
5.4.2. Objetivos Específicos.....	78
5.4.3. Beneficiarios:	78
5.4.4. Resultados Esperados:	78

5.5. Cronograma de actividades Mensuales.....	79
5.6. Seguimiento y Apoyo.....	81
5.7. Programación financiera de la Propuesta.....	82
5.8. Conclusiones de la propuesta:.....	83
CONCLUSIONES Y RECOMENDACIONES.....	84
Conclusiones de la encuesta según variables.....	85
Recomendaciones.....	89
BIBLIOGRAFÍA.....	91
ANEXOS.....	96

ÍNDICE DE TABLAS

Tabla 1. <i>Cobertura de la Investigación</i>	19
Tabla 2. <i>Estimación y proyección de la población del Distrito de Donoso por corregimiento, según sexo y edad. Año 2010-2020</i>	33
Tabla 3. <i>Sexo de la muestra encuestada.</i>	50
Tabla 4. <i>Edad de la muestra encuestada.</i>	52
Tabla 5. <i>Estado civil de la muestra encuestada.</i>	53
Tabla 6. <i>Hijos beneficiados por el Programa Red de Oportunidades, de la muestra encuestada.</i>	54
Tabla 7. <i>Ocupación u oficio de la muestra encuestada.</i>	55
Tabla 8. <i>Ingreso familiar trimestral que recibe la muestra encuestada.</i>	56
Tabla 9. <i>Efectividad de la comunicación familiar de la muestra encuestada.</i>	57
Tabla 10. <i>Participación Social de la muestra encuestada.</i>	59
Tabla 11. <i>Socialización en el Programa Red de Oportunidades.</i>	60
Tabla 12. <i>Valor del trabajo en equipo.</i>	61
Tabla 13. <i>Disposición del apoyo mutuo.</i>	62

Tabla 14	63
<i>Impacto en el ámbito educativo, según la muestra encuestada.</i>	
Tabla 15	65
<i>Impacto en el ámbito de la Salud, según la muestra encuestada.</i>	
Tabla 16	66
<i>Impacto en el ámbito de la Alimentación, según la muestra encuestada.</i>	
Tabla 17	67
<i>Impacto en las habilidades sociales necesarias para el entorno de la muestra encuestada.</i>	
Tabla 18	68
<i>Impacto del PRdeO., sobre el nivel de organización comunitaria en el entorno de la muestra encuestada.</i>	
Tabla 19	69
<i>Impacto esperado del Programa Red de Oportunidades sobre las fortalezas comunitarias del entorno de la muestra encuestada.</i>	
Tabla 20	71
<i>Impacto del PRdeO, relacionado al acompañamiento social familiar, focalizando los recursos necesarios que se esperan de dicho Programa, en el entorno de la muestra encuestada.</i>	
Tabla 21	72
<i>Necesidades emergentes, que se deben considerar según la muestra encuestada, para el fortalecimiento del PRdeO., en el corregimiento de Guásimo, distrito de Donoso, Provincia de Colón.</i>	
Tabla 22	73
<i>Impacto del PRdeO., de manera general, en la calidad de vida de las familias beneficiarias (seguridad alimentaria, educación, salud, vivienda, economía familiar), en el entorno de la muestra encuestada.</i>	

ÍNDICE DE GRÁFICAS

Figura 1. <i>Ubicación Geográfica del Corregimiento de Guásimo, Distrito de Donoso, Provincia de Colón.</i>	32
Figura 2. <i>Técnica e Instrumento de Recolección de datos.</i>	48
Figura 3. <i>Sexo de la muestra encuestada.</i>	51
Figura 4. <i>Edad de la muestra encuestada.</i>	52
Figura 5. <i>Estado Civil de la muestra encuestada.</i>	53
Figura 6. <i>Cantidad de hijos beneficiarios por el PRdeO, de la muestra encuestada.</i>	54
Figura 7. <i>Ocupación u oficio de la muestra encuestada.</i>	55
Figura 8. <i>Ingreso familiar percibido trimestralmente por la muestra encuestada.</i>	56
Figura 9. <i>Efectividad de la comunicación familiar de la muestra encuestada.</i>	58
Figura 10. <i>Participación Social de la muestra encuestada.</i>	59
Figura 11. <i>Socialización en el PRdeO., de la muestra encuestada.</i>	60
Figura 12. <i>Valor del trabajo en equipo según la muestra encuestada.</i>	61
Figura 13. <i>Disposición del apoyo mutuo según la muestra encuestada.</i>	62
Figura 14. <i>Impacto del PRdeO en el ámbito educativo, según la muestra encuestada.</i>	64

Figura 15. <i>Impacto del PRdeO en el ámbito de la salud, según la muestra encuestada.</i>	65
Figura 16. <i>Impacto en el ámbito de la Alimentación, según la muestra encuestada.</i>	66
Figura 17. <i>Impacto en las habilidades sociales necesarias para el entorno de la muestra encuestada.</i>	67
Figura 18. <i>Impacto del PRdeO., sobre el nivel de organización comunitaria en el entorno de la muestra encuestada.</i>	68
Figura 19. <i>Impacto del Programa Red de Oportunidades sobre las fortalezas comunitarias del entorno de la muestra encuestada.</i>	70
Figura 20. <i>Impacto del PRdeO, relacionado al acompañamiento social familiar, focalizando los recursos necesarios que se esperan de dicho Programa, en el entorno de la muestra encuestada.</i>	71
Figura 21. <i>Necesidades emergentes, que se deben considerar según la muestra encuestada, para el fortalecimiento del PRdeO., en el corregimiento de Guásimo, distrito de Donoso, Provincia de Colón.</i>	72
Figura 22. <i>Impacto del PRdeO., de manera general, en la calidad de vida de las familias beneficiarias (seguridad alimentaria, educación, salud, vivienda, economía familiar).</i>	73

ABSTRACT

El programa Red de Oportunidades, es de asistencia económica bajo la figura de la transferencia monetaria condicionada, dirigida a todos los hogares en extrema pobreza del país, y busca romper el ciclo de la pobreza intergeneracional e intrageneracional, insertando a los hogares que se encuentran limitados de recursos para satisfacer sus necesidades básicas en la dinámica del desarrollo nacional, a través del fortalecimiento del capital humano, integrado por un conjunto de programas orientados a confrontar las causas de la pobreza, promoviendo la organización social, el fortalecimiento de las comunidades, el desarrollo de las capacidades productiva, para la generación de ingresos, a los hogares de más pobreza.

Entre las políticas sociales de Panamá, el programa Red de Oportunidades forma parte de las líneas de las Transferencia Monetarias para la superación de la pobreza y pobreza extrema, regentado por el Ministerio de Desarrollo Social, y tienen como objetivo beneficiar a las familias de escaso recurso con hijos de edad escolares, a fin que reciban un subsidio económico de ciento cincuenta balboas cada tres meses, a cambio de cumplir responsablemente los compromisos establecidos en materia de salud y educación, con el fin de mejorar la condición de vida del círculo familiar.

En este sentido, el objetivo de nuestra investigación es proponer la creación de un Proyecto de Emprendimiento Autosostenible, basado en la creación de granjas y huertos agrícolas, con el fin de mejorar la producción agropecuaria comunitaria, promoviendo nuevas técnicas e incentivar a las familias a participar y así generar nuevos ingresos que le permitan mejorar su calidad de vida, toda vez que el beneficio del programa Red de Oportunidades es de tiempo definido, es decir de tres a cinco años.

SUMMARY

The Red de Oportunidades program is an economic assistance program in the form of conditional monetary transfers, aimed at all households in extreme poverty in the country, and seeks to break the cycle of intergenerational and intragenerational poverty, inserting households that are limited in resources to satisfy their basic needs into the dynamics of national development, through the strengthening of human capital, made up of a set of programs aimed at confronting the causes of poverty, promoting social organization, the strengthening of communities, the development of productive capacities, for the generation of income, for the poorest households. Among Panama's social policies, the Red de Oportunidades program is part of the Monetary Transfer lines for overcoming poverty and extreme poverty, managed by the Ministry of Social Development, and its objective is to benefit low-income families with school-aged children, so that they receive a financial subsidy of one hundred and fifty balboas every three months, in exchange for responsibly fulfilling the commitments established in terms of health and education, in order to improve the living conditions of the family circle.

In this sense, the objective of our research is to propose the creation of a Self-Sustaining Entrepreneurship Project, based on the creation of farms and agricultural gardens, in order to improve community agricultural production, promoting new techniques and encouraging families to participate and thus generate new income that allows them to improve their quality of life, since the benefit of the Red de Oportunidades program is for a defined time, that is, three years.

INTRODUCCIÓN

El documento que se presenta, constituye el resultado de un proceso de investigación desarrollado como requisito para obtener el título de Maestría en Políticas, Promoción e Intervención Familiar; esta investigación se origina a partir de la Percepción del impacto que ha tenido el Programa Red de Oportunidades en su calidad de vida, de las familias beneficiarias.

El programa Red de Oportunidades es de asistencia económica, bajo la figura de la transferencia monetaria condicionada, dirigida a todos los hogares pobres y en extrema pobreza del País, y busca romper el ciclo de la pobreza intergeneracional e intrageneracional, impulsando a los hogares que se encuentran limitados de recursos para satisfacer sus necesidades básicas, en la dinámica del desarrollo nacional, a través del fortalecimiento del capital humano; integrado por un conjunto de programas orientados a confrontar las causas de la pobreza, promoviendo la organización social, el fortalecimiento de las comunidades y el desarrollo de las capacidades productiva para la generación de ingreso de los hogares de más pobreza.

Con el objetivo de garantizar un abastecimiento de los servicios de salud, alimentación y educación, todo lo cual mejore sustancialmente la calidad de vida. Este considera, además, el fortalecimiento de las capacidades de la población en situación de pobreza y en especial, en las zonas rurales y comarcas indígenas, con la finalidad de ayudar a mejorar las condiciones de vida y reducir la desigualdad.

Frente a este fenómeno, la investigación que se presenta, se enfoca en analizar la percepción de las familias beneficiadas del Programa Red de Oportunidades acerca del impacto del mismo, en su calidad de vida, en el Corregimiento de Guásimo, Distrito de Donoso, de la Provincia de Colón.

De igual manera, este estudio aportará información relevante sobre el efecto que causa el Programa Red de Oportunidades, en la vida de las familias que gozan de este beneficio. Además de brindarle al Estado, quien es el promotor de este Programa, un panorama general de los aspectos por mejorar o de las acciones por fortalecer, para obtener mayor eficacia en el desarrollo de este.

Con todo ello, nuestro estudio se estructura siguiendo el siguiente orden: En el Capítulo Primero de nuestro trabajo de investigación nos referimos a algunos aspectos generales, como es la definición teórica del problema, la justificación, los objetivos, alcance, limitaciones, tipo de investigación, validez y confiabilidad del proceso investigativo.

El Capítulo Segundo está conformado por el Marco Conceptual y teórico, haciendo énfasis en la actualidad de las variables de estudio como el abordaje de la ubicación geofísica del objeto de estudio, El programa Red de Oportunidad, el estado actual de familia y pobreza en Panamá, y la Operativización de las variables dependientes e independientes.

En el Capítulo Tercero se presenta el Marco Metodológico, donde se estructura todo el organigrama de rigor científico que sustenta el estudio: la población, el tipo de muestreo y la articulación metodológica de análisis.

Sobre el Cuarto Capítulo, se presenta la descripción, análisis y explicación de los resultados obtenidos, luego de aplicado el instrumento de recolección de datos. Por otro lado, en el Capítulo Quinto, presentamos la Propuesta que ha surgido como recomendación, para superar y corregir los hallazgos encontrados en el proceso de investigación y análisis

de los resultados. Fielmente se presentan las conclusiones generales, basadas en las variables estudiadas, las recomendaciones y anexos.

CAPÍTULO 1.

ASPECTOS GENERALES DE LA INVESTIGACIÓN

1.1. ANTECEDENTES

En las últimas décadas se ha tomado mayor conciencia acerca de los efectos adversos que tiene la pobreza sobre el bienestar y la calidad de vida de las personas que padecen esta situación, razón por la cual se ha relevado como un asunto urgente y prioritario de intervenir (Banco Mundial 2018; FSP 2010; UNDP 2016). Esto coincide, además, con el objetivo del milenio planteado por las Naciones Unidas de superar la pobreza extrema (UN 2014), así como con uno de los temas centrales en los Objetivos de Desarrollo Sostenible (UN 2016). De esta forma, se constata un aumento de programas sociales dirigidos a personas en situación de pobreza, tanto en Latinoamérica como en el mundo.

La Red de Oportunidades, es un proyecto de alta sensibilidad social que tiene como objetivo insertar a las familias en situación de pobreza y pobreza extrema, en la dinámica del desarrollo nacional, garantizando los servicios de salud y educación, todo lo cual mejora sustancialmente la calidad de vida de 72,563 hogares beneficiarios.

En un nuevo informe del Grupo Banco Mundial (2022), se afirma que el 36 % de las personas más pobres que recibió beneficios de una red de protección social salió de la pobreza extrema, lo que demuestra claramente que los programas de protección social tienen un impacto sustancial en la lucha mundial contra la pobreza. El impacto de las redes de protección social en la pobreza se mide sobre la base de los datos disponibles de los hogares de 79 países, comparando el bienestar de los beneficiarios de estas redes con aquel de que gozarían si no hubieran recibido dicho apoyo.

Los datos del informe titulado State of Social Safety Nets 2018 (Estado de las redes de protección social 2018) revela que las redes de protección social que comprenden

transferencias monetarias y en especie, pensiones sociales, obras públicas y programas de comedores escolares destinados específicamente a los hogares pobres y vulnerables también reducen la desigualdad y la brecha de pobreza en alrededor del 45 %, aunque sus beneficiarios no salgan de la pobreza. Estos efectos positivos de las transferencias de protección social se observan en los países de ingreso tanto bajo como mediano.

Pese a la creciente aprobación de programas de protección social en los países en los últimos años, la cobertura mundial de la población pobre y vulnerable continúa siendo insuficiente. Alrededor de 2500 millones de personas en todo el mundo están cubiertas por alguna red de protección social, 650 millones de las cuales pertenecen al 20% más pobre de la población. Sin embargo, tan sólo una de cada cinco personas que viven en un país de ingreso bajo está cubierta por una red de protección social. Además, los países con un alto riesgo de sufrir desastres naturales suelen tener menos cobertura de redes de protección social.

En un mundo volátil, hay sólidas muestras de que los programas de protección social pueden ayudar a fortalecer la resiliencia de las familias pobres y a reducir su grado de pobreza, lo que convierte a esos programas en un instrumento esencial para el desarrollo rápido de las naciones. Cuando no existen estos programas de protección social, las personas pobres que encaran crisis pueden sumirse aún más en la pobreza y, con frecuencia, tener que vender los activos que les quedan o contraer más empréstitos. Afirmó Annette Dixon, vicepresidenta de Desarrollo Humano del Grupo Banco Mundial, 2022.

Muchas naciones están gastando más en dichos programas porque ven el impacto que tienen en la reducción de la pobreza. Los países de las regiones de África al sur del Sahara y de Asia también están introduciendo programas insignia de protección social y

están ampliando rápidamente la cobertura. Por ejemplo, en Senegal, la cobertura del programa insignia nacional de transferencias monetarias se amplió rápidamente del 3 % al 16 % de la población en tan sólo cuatro años, en tanto que, en Filipinas, desde 2010 se ha ampliado la cobertura del programa de transferencias monetarias condicionadas del 5 % al 20 % de la población (<https://www.cepal.org/es/publicaciones/44602-programas-sociales-superacion-lapobreza-inclusion-laboral-aprendizajes-america>, s.f.).

El gasto, como porcentaje del PIB, por región es el siguiente: Europa y Asia central: 2,2 %; África al sur del Sahara: 1,5 %; América Latina y el Caribe: 1,5 %; Asia oriental y el Pacífico: 1,1 %; Oriente Medio y Norte de África: 1 %, y Asia meridional: 0,9 %.

En el informe también se analizan dos áreas temáticas pertinentes a la gestión del riesgo y la vulnerabilidad, a saber: la asistencia social y el envejecimiento, en que se estudia concretamente la función de las pensiones sociales de vejez, y la protección social para la adaptación, en que se estudian las crisis y cómo pueden adaptarse los programas de protección social para reaccionar mejor ante ellas.

En cuanto a las pensiones sociales, el informe revela que las pensiones de vejez han ayudado a los ancianos a salir totalmente de la pobreza, y que los adultos mayores comprendidos en el quintil (RAE; Se utiliza para analizar la distribución de datos, comparar grupos, identificar tendencias y determinar políticas), más pobre son los que más se han beneficiado, independientemente del diseño del programa. La región de Europa y Asia central en la actualidad tiene el porcentaje más alto de ancianos; a largo plazo, en América Latina y el Caribe, Asia meridional, y Asia oriental y el Pacífico se registrará el aumento más alto.

El informe es el tercero de una serie de estudios en los que se da cuenta del seguimiento y se informa acerca del crecimiento y la cobertura de las redes de protección social en el mundo en desarrollo, y él contribuye a establecer una referencia de la posición que ocupan los distintos países y regiones en lo que respecta al gasto en redes de protección social, los principales indicadores de desempeño y el impacto en la reducción de la pobreza y la desigualdad. En el análisis presentado en el informe se usan datos administrativos correspondientes a 142 naciones y datos de la encuesta de hogares de 96 países de la base de datos de ASPIRE. El análisis también aporta pruebas empíricas que son muy necesarias en el contexto de la creciente atención mundial puesta en la protección social, como lo ponen en evidencia los Objetivos de Desarrollo Sostenible (ODS).

Michal Rutkowski, director superior de Prácticas Mundiales de Protección Social y Trabajo, señala que, pese a los avances, queda mucho más por hacer con respecto a los programas de protección social para las personas pobres y vulnerables en todo el mundo. Persisten brechas importantes en los niveles de cobertura y beneficios, y la comunidad internacional del desarrollo debe continuar trabajando con las naciones para abordar estas disparidades.

1.1.1. Estudios que fundamentan la hipótesis de esta investigación en el entorno internacional.

Danilo Rivera Lozada de la Pontificia Universidad Javeriana Facultad de Ciencias Económicas y Administrativas, presentó Tesis de Maestría: Evaluación del impacto del programa Red de Oportunidades sobre la oferta laboral de las mujeres en Panamá. Bogotá D.C, 2024. Esta investigación evalúa el impacto del programa de transferencia monetaria

condicionada Red de Oportunidades sobre la oferta laboral de las mujeres en Panamá. Se estima el efecto promedio sobre los tratados para los años 2014 a 2022 utilizando la metodología de *Propensity Score Matching*. Los resultados obtenidos son estadísticamente significativos y se estima una diferencia de entre 5.7 y 9.6 puntos porcentuales a favor de las participantes del programa. Concluye que futuras investigaciones pueden profundizar en el análisis de la heterogeneidad del impacto del programa, examinando si el efecto varía según características socioeconómicas de las beneficiarias. También es relevante evaluar el impacto del programa en otros aspectos del mercado laboral, como la calidad del empleo, los salarios y la informalidad, para obtener una comprensión más amplia de sus efectos.

Por su parte, Machaca Condori, Maryori Elizabeth, Jamachi Ari, Rafael Santos, en su estudio titulado: “Programa social juntos y la percepción de calidad de vida de los beneficiarios del distrito de Coporaque, Región Cusco, en el 2018. Con el objetivo de Establecer la influencia del Programa Juntos, en la calidad de vida de los beneficiarios del distrito de Coporaque, Región Cusco, concluyen que existe una relación significativa entre el programa Juntos y la percepción que tienen sus beneficiarios, con respecto al indicador de desarrollo personal de los beneficiarios del Programa Juntos, el 50.53% algunas veces puede leer información básica para la vida cotidiana, el 49.47% algunas veces muestra dificultad para resolver problemas planteados, el 55.79% algunas veces tiene dificultad para expresar información, el 47.37% algunas veces muestra dificultad para manejar conceptos matemáticos básicos, útiles para la vida cotidiana.

En otra realidad, Camila Fernanda Orellana San Martin, de la Universidad de Santiago, Chile, propone el estudio Percepción de calidad de vida familiar en grupos familiares de Santiago de Chile, 2018. Con el objetivo de conocer la percepción de calidad

de vida familiar de personas que pertenecen a un grupo familiar en Santiago de Chile, concluye que para conocer la percepción de calidad de vida familiar de los grupos familiares se presentó el concepto de calidad de vida familiar en 9 dimensiones; Necesidades básicas, Salud física y conductas saludables familiares, Salud mental y emocional familiar, Resolución de conflictos y problemas familiares, Seguridad y confianza al interior de la familia, Afectividad familiar, Comunicación y relaciones familiares, Recreación y descanso familiar y Vida en pareja. De las cuales luego de estimar el nivel de satisfacción fueron correlacionadas y diferenciadas con respecto a los 3 ítems correspondientes a estructura familiar, edad y sexo.

1.1.2. Estudios que fundamentan la hipótesis de esta investigación en el entorno nacional.

En primer lugar, después de haber hecho toda una indagación documental y de revisión bibliográfica, hemos identificado este estudio, el cual consiste en una Evaluación de la gobernanza del Programa Red de Oportunidades de Panamá: logros alcanzados y retos pendientes. Por Martina Isabel Him Camaño y otros. Facultad de Economía. Campus de Veraguas. Universidad de Panamá, Panamá, 2019. El objetivo de este trabajo fue evaluar, a partir de técnicas cualitativas, la gobernanza del programa Red de Oportunidades de Panamá, dado que el marco institucional se ha convertido en un aspecto decisivo para el éxito de las políticas públicas. Se han identificado errores de exclusión e inclusión en el proceso de selección de los beneficiarios del programa y otras deficiencias en la gobernanza, tales como la necesidad de contar con protocolos más eficaces al objeto de garantizar el seguimiento de las corresponsabilidades en educación.

Frente a esta realidad y relacionado al problema que muchas familias de áreas rurales de nuestro País enfrentan, Bella María Rodríguez Escobar, presentó en el 2018, en el Programa de Maestría en Política, Promoción e Intervención Familiar de la Universidad de Panamá, una investigación que hace un análisis exhaustivo y reflexión sobre un problema grave y complejo cuya causa principal es la pobreza de la familia y las escasas oportunidades de una vivienda en el mercado formal de vivienda: “los asentamientos informales”. Se trata de un conflicto al que concurren los intereses de los propietarios de tierras, las necesidades de las familias que invaden y el Estado, responsable de definir las políticas públicas, planificar, prevenir y hacer cumplir la ley. Concluye que la familia es el fundamento de toda sociedad bien construida, indispensable para el logro del bien común y además aparece como la unión más natural y necesaria a la comunidad; siendo además anterior a cualquier otra institución; es primera en el orden de la naturaleza, en relación con las demás agrupaciones en las que el hombre y la mujer se pueden encontrar.

En su estudio Hacia una nueva visión económica y social de Panamá, Guillermo O. Chapman Jr., en el 2021, presentó una propuesta para la reflexión. Este documento intenta definir la estructura o modelo de la economía panameña, trata sobre su transformación, e incluye un diagnóstico del desempeño económico y social de las últimas tres décadas, es, por una tesis sobre cómo se formó y las propuestas para su transformación. Durante la treintena de los años 1990 al 2020, en la evolución de la economía panameña, se destacan los siguientes elementos:

- El PIB se expandió al ritmo más acelerado de la región latinoamericana, impulsado por un elevadísimo nivel de inversión financiada por endeudamiento externo,

período durante el cual, la construcción, la minería y el comercio interno fueron los sectores más dinámicos. El elevado crecimiento del PIB se produjo a pesar de la baja productividad total de factores, atribuible a la pobre calidad de la educación y de la formación de recursos humanos calificados, a las rigideces del mercado laboral, la escasez de personal capacitado, las barreras legales y el exceso de trámites burocráticos.

- La pauta de crecimiento económico de los últimos treinta años parece haber llegado a su fin porque, dado el bajo nivel de ahorro doméstico y las dificultades que se anticipan para obtener financiamiento externo e interno en las magnitudes de la última década, será difícil mantener la cuota de inversión del pasado. Concluye que, frente a esa realidad, la transformación del modelo requiere llevar a cabo cambios profundos en la estructura del Estado. Para lograr esa evolución se debe racionalizar y transparentar las operaciones del sector gubernamental, mejorar la calidad de los servicios sociales, en especial en salud y educación, a un nivel cónsono con el ingreso por habitante del país, y a elevar la productividad de la economía en general, a través de políticas estructurales y sectoriales, para que esas actividades puedan pagar mejores salarios.

El Ministerio de Economía y Finanzas, a través de la Dirección de Análisis y Económico y Social, presentó un estudio sobre Pobreza e indigencia por ingreso – octubre de 2021 a nivel nacional, publicado en diciembre de 2022. En esta exposición, se indica que la pobreza general de Panamá se ubicó en 21.8% en 2021, 0.3 punto porcentuales (pp) por encima del nivel observado de 21.5% en el año de 2019, cuando se hizo la Encuesta de Hogares anterior. Se vio afectado un total de 971,135 personas, cuyos ingresos no alcanzaban el mínimo requerido para adquirir una canasta de alimentos, bienes y servicios

básicos (línea de pobreza general). Mientras que la pobreza extrema (indigencia) alcanzó al 9.5% de la población, 0.5 pp menos que en 2019.

Fueron 422,532 los habitantes del país que no tuvieron los ingresos suficientes para tener acceso, por lo menos, a una canasta de alimentos básicos. Esta reducción de la pobreza extrema se debe principalmente a los programas sociales, principalmente al programa Panamá Solidario, que entre los años 2020 a 2022 se invirtieron aproximadamente B/.2,612.7 millones para ayudar a las personas afectadas por la pandemia mundial del COVID-19.

Sin embargo, pese a todos los esfuerzos e intentos por mitigar esta situación, actualmente el MIDES ha tenido que hacer evaluaciones para reducir la población beneficiaria en los diferentes Programas de ayuda nacional. Esto ha provocado que muchos hogares urbanos y rurales, confronten un mayor número de necesidades básicas, en confrontación con las condiciones antes de la Pandemia Covid-19.

1.2. Definición teórica del problema.

El Programa Nacional del MIDES “Red de Oportunidades”: Percepción del impacto en la calidad de vida de las familias beneficiadas, del corregimiento de Guácimo, distrito de Donoso, provincia de Colón.

Teoría de Sistema y Evaluación de Programas Sociales (Morales 1998)

La teoría de sistemas nos permite dar cuenta de un fenómeno social como un todo, y de cada uno de los componentes que lo integran. Un sistema está compuesto por una

estructura de elementos y una organización de ellos. Los elementos constituyen la estructura y las propiedades de ellos permiten hacer la organización del sistema. Las propiedades de los elementos son los atributos que éstos tienen para interactuar con otros elementos o con otros sistemas.

Un proyecto y/o programa social es un sistema y tiene una estructura que está conformada principalmente por actores naturales y/o institucionales (elementos) que se articulan en torno a actividades (organización) para generar productos (logros) que solucionen (produzcan cambio o agreguen valor) a las propiedades de algunos de sus actores.

El sistema proyecto y/o programa les permite a dichos actores tener mayor capacidad de coordinar acciones. Por lo tanto, las actividades (organización) están en función de las propiedades que tienen los elementos y las que se pretende que obtengan algunos de ellos.

Esta acción de agregar propiedades a algunos de los elementos, debiera poder medirse para dar cuenta del resultado de la acción del proyecto.

Teoría de la calidad de vida

Gildenberger C. (2023), explica que calidad de vida: “Es la capacidad que posee el grupo social ocupante de satisfacer sus necesidades con los recursos disponibles en un espacio natural dado. Abarca los elementos necesarios para alcanzar una vida humana decente”. Pero a su vez existen influencias determinadas por factores personales y socioculturales del individuo, es decir, a parte de la calidad de vida no solo se evalúa a

nivel familiar, sino que también a nivel individual. Según, Shalock y Verdugo (2021) calidad de vida familiar y la calidad de vida individual están vinculadas entre sí, entendiendo que existen estas influencias que aportan a la calidad de vida, siendo este un constructo multiconceptual (Shalock y Verdugo, 2021).

Este constructo tiene una naturaleza compleja, Amerigó, citada en https://www.researchgate.net/publication/291819940_Satisfaction_Residencial_Un_concepto_de_calidad_de_vida (2024), definen calidad de vida como la percepción de cada individuo y grupo en cuanto a felicidad, satisfacción y recompensa, es decir calidad de vida como la percepción de bienestar en cuanto a felicidad y satisfacción, desde el juicio de cada individuo. En concordancia con la apreciación de Levi y Andersson, la OMS 1994 define calidad de vida como: “la percepción del individuo sobre la posición de la vida dentro del contexto cultural y el sistema de valores en el que vive y con respecto a sus metas, expectativas, normas y preocupaciones”. (Citado en Botero y Picó. 2020),

Amerigó (2024) quien plantea desde una perspectiva psicológica la incorporación de la subjetividad para el estudio de este constructo, se mide la percepción de las personas en cuanto a cómo valoran sus propias condiciones de vida en las áreas laborales, salud, vivienda o en la vida en general.

1.2.1. Problema de investigación.

Por todo lo expuesto se formula el problema de investigación:

¿Cuál es el impacto del Programa Red de Oportunidades en la calidad de vida de las familias beneficiarias del corregimiento de Guásimo, distrito de Donoso, provincia de Colón, 2023?

Al considerar el fenómeno social de la pobreza como una de las problemáticas que mayormente se da en las familias que participan en el Programa Red de Oportunidades, según lo observado, nos encontramos con bajos niveles de desarrollo, necesidades precarias de los servicios básicos, crecimiento poblacional en cada familia, efecto sobre la salud, la educación y la alimentación.

La pertinencia de esta investigación se basa en evaluar la opinión que tienen las familias beneficiadas frente al desarrollo de la calidad de vida, entendiendo calidad de vida como las percepciones, aspiraciones, necesidades, satisfacciones y representaciones sociales de las personas inmersas en el conjunto social, logrando obtener una relación dialógica entre el entorno y la dinámica social.

Con lo anterior se busca a través de diversas herramientas desde el Trabajo social la potencialización de las habilidades, que garanticen mejorar el desarrollo humano.

En este mismo sentido, toda definición del término “calidad de vida”, toma en cuenta la perspectiva del individuo involucrando la idea del logro y el bienestar, la Calidad de vida se define como, la composición de bienestar físico y bienestar social, de la manera en cómo cada individuo percibe la felicidad, satisfacción y recompensa, la medición puede ser la satisfacción global, dependiendo de los componentes, incluyendo salud, matrimonio,

familia, trabajo, vivienda, situación, competencia, sentido de pertenencia y confianza del otro. (Sostenibilidad en la sociedad, 2022).

En ese sentido, la presente investigación está encaminado al desarrollo de las familias a través de la salud y educación, potencializando y centrándose en cumplir con su objetivo principal de sacar a las familias en situación de pobreza extrema, en la dinámica del desarrollo nacional, garantizando los servicios de salud y educación, todo lo cual mejora sustancialmente su calidad de vida; sin embargo, se ha observado que la mayoría de las madres solteras de familias (monoparentales y extensa), residentes en el Corregimiento de Guásimo, Comunidad de Guásimo, Distrito de Donoso, Provincia de Colón, vinculadas al programa Red de Oportunidades, continúan con carencias o limitaciones.

Frente a esta realidad surge una serie de planteamientos que nos permitirá lograr los objetivos propuestos:

- ¿Cuál es el perfil socioeconómico de las familias beneficiarias del programa Red de Oportunidades del Corregimiento de Guásimo?
- ¿Cuáles son las características del entorno donde residen las familias que reciben el beneficio de red de oportunidades?
- ¿Cómo es la convivencia de las familias beneficiadas que actualmente reciben el beneficio del programa Red de Oportunidades?
- ¿De qué forma el programa de Red de oportunidades ha impactado a las familias beneficiadas en su calidad de vida y las facilidades de salud, educación y alimentación?
- ¿Cuál es la opinión de la población beneficiada acerca del impacto social que ha tenido el programa Red de Oportunidades en ellas?

1.3. Justificación

Es de especial interés, como Trabajadora Social, conocer el fenómeno social de la pobreza, ya que es una de las problemáticas que principalmente afectan a las familias que integran el Programa Red de Oportunidades, el cual nace como una respuesta para combatir esa dolencia social y elevar la calidad de vida de las personas, aportando no solo una ayuda económica, sino un acompañamiento integral que busca condicionar a los beneficiarios para que asuman roles de responsabilidad y puedan mejorar progresivamente su calidad de vida.

Las familias que se benefician del programa de Red de Oportunidades se caracterizan por un bajo nivel de desarrollo, crecimiento, dignidad humana y de las condiciones de su derecho. Es por ello que la idea de desarrollar esta investigación, nace de la necesidad de estudiar la percepción que tienen las familias beneficiadas del programa de Red de Oportunidades, estableciendo la importancia de la calidad de vida en un contexto social particular y permitiendo generar el impacto en su círculo familiar.

El MIDES, como instancia gubernamental encargada de ejercer la rectoría de la política social integral, concentrada para beneficio de la población en el territorio nacional y, en especial, de los grupos de interés prioritario, ofrece un subsidio a las familias de extrema pobreza para que tengan una mejor calidad de vida.

El Programa de Red de Oportunidades incide de manera positiva en las familias beneficiadas de la siguiente forma:

- En primer lugar, garantiza la viabilidad y sostenibilidad a través del tiempo con el pago de transferencia monetaria condicionada a los hogares beneficiarios.

- Segundo promueve la asistencia y permanencia escolar de los niños y niñas en las escuelas; además el aumento en las condiciones de salud y nutrición materno-infantil.
- Tercero mantiene una coordinación operativa entre las instituciones involucradas en optimizar la oferta de servicios del Estado, de acuerdo a las necesidades de los hogares en pobreza extrema.
- Cuarto les brinda a las familias un acompañamiento personalizado, facilitando una articulación efectiva en los servicios del Estado.
- Quinto fortalece la organización social en las comunidades y las poblaciones beneficiarias para la sostenibilidad familiar mejorando así su entorno social.

Vale destacar que este Programa toma en cuenta las decisiones políticas, técnicas y necesarias a nivel interinstitucional, garantizando los derechos humanos y fundamentales de los miembros del hogar, con el acercamiento dinámico ofertado el desarrollo humano de la población.

A través del Programa Red de Oportunidades, el Ministerio de Desarrollo Social reconstruye una política que inspira, convoca y propone un futuro promisorio para nuestro pueblo. Es la implementación de una política justa, democrática, eficaz y eficiente en beneficio de la ciudadanía.

Con nuestra investigación, se pretende focalizar las debilidades del programa, las cuales serán demostradas por parte de las propias familias que actualmente se encuentran incluidas en este plan de ayuda social, a fin de que se pueda determinar la posible propuesta de mejora y así conseguir un fortalecimiento de este Programa Social, con lo cual las familias

puedan sentirse mejor respaldadas y alcanzar un mejor nivel de vida para su entorno familiar.

1.4. Objetivos de la investigación

1.4.1. Objetivo general

- Analizar el impacto del Programa Red de Oportunidades sobre la calidad de vida de las familias beneficiarias, en el corregimiento de Guásimo, distrito de Donoso.
- Proponer un Proyecto de Emprendimiento Autosostenible, consistente en granjas y huertos familiares, para garantizar el desarrollo integral de las familias beneficiarias.

1.4.2. Objetivos Específicos

- Describir el mecanismo de beneficio que sustenta el Programa Red de Oportunidades establecido por el MIDES, a través de las políticas públicas gubernamentales.
- Describir las características del entorno socio geográfico, donde residen las familias que reciben el beneficio de red de oportunidades, del Corregimiento de Guásimo.
- Identificar el perfil socioeconómico y el funcionamiento de las familias beneficiadas del programa Red de Oportunidades, del Corregimiento de Guásimo.

- Evaluar los beneficios que han tenido las familias beneficiadas del programa Red de Oportunidades y su impacto en la calidad de vida de estos grupos familiares.
- Valorar los resultados de la investigación a través de propuestas, conclusiones y recomendaciones funcionales para superar el fenómeno social estudiado.

1.5. Alcances

Este estudio ha sido diseñado con el propósito de evaluar la hipótesis acerca de cuán integral es el Programa de Red de Oportunidades y qué otros beneficios significativos, además de la ayuda económica, obtienen las familias afiliadas a este Programa.

En base a esta hipótesis nos hemos planteado lo siguiente: ¿Qué elementos pueden ser incorporados a este programa para que las familias puedan realmente experimentar un cambio sustancial y permanente en su calidad de vida?

Con los resultados obtenidos se pretende sustentar la necesidad de incrementar el recurso económico que actualmente se les otorga a los beneficiarios, a fin de que puedan contar un recurso financiero que les permita elevar su condición de vida.

Además, hemos considerado oportuno el desarrollo de actividades que les permitan a las familias beneficiarias del programa, desarrollar habilidades técnicas para que en un futuro puedan superarse y desenvolverse en la sociedad de forma autónoma.

Por tanto, la cobertura de la investigación, se deriva de los objetivos específicos y se presenta a continuación:

Tabla 1.*Cobertura de la Investigación.*

<i>ÁREA DE ANALISIS</i>	<i>VARIABLES</i>	<i>INDICADORES</i>
<i>Perfil Socioeconómico</i>	Sexo (Biológico)	Hombre ___ Mujer ___ ___
	Edad	Años cumplidos ___
	Escolaridad	Ninguna ___ Primaria incompleta ___ Primaria incompleta ___ Pre media Incompleta ___ Pre media Completa ___ Media Incompleta ___ Media Completa ___ Universidad ___ Otros ___
	Estado Civil	Unida ___ Casada ___ Divorciada ___ Viuda ___ Soltera ___
	Composición Familiar	Cantidad de miembros ___
		Administradora del hogar ___

	Ocupación u oficio	Empleada Domestica ___ Agricultor ___ Otro (especifique) _____
	Ingreso Familiar	Monto ___ Fuente de ingreso _____
<i>Característica del Entorno Social donde viven</i>	Comunicación Familiar	Funcional ___ Disfuncional ___
	Participación en actividades sociales de la comunidad	Mala ___ Regular ___ Buena ___ Excelente ___
		Desmejorado ___
<i>Impacto del programa en la convivencia con las demás familias beneficiadas</i>	Socialización	Igual ___ Un poco mejor ___ Mucho Mejor ___
	Trabajo en equipo	Desmejorado ___ Igual ___ Un poco mejor ___ Mucho Mejor ___
	Disposición para	Desmejorado ___

	brindarse apoyo mutuo	Igual __ Un poco mejor __ Mucho Mejor __
<i>Cambios que ha generado el programa</i>	Educación	Desmejorado __ Igual __ Un poco mejor __ Mucho Mejor __
	Salud	Desmejorado __ Igual __ Un poco mejor __ Mucho Mejor __
	Alimentación	Desmejorado __ Igual __ Un poco mejor __ Mucho Mejor __
<i>Opinión de las familias sobre el impacto del programa en su entorno</i>	Nivel de vida	Desmejorado __ Igual __ Un poco mejor __ Mucho Mejor __
	Nuevas técnicas habilidades	Ninguna __ Nivel bajo __ Nivel medio __ Nivel alto __

	Organización comunitaria	Mala __ Regular __ Buena __ Excelente __

Nota: Confeccionado por Licda. Roxana Córdoba. Investigadora.

1.6. Delimitaciones

Después de conocer la opinión de la muestra encuestada y constatar los hallazgos de la investigación en el análisis de los datos obtenidos, el estudio pretende lograr un plan de emprendimiento autosostenible, a través de granjas y huertos familiares, en las familias beneficiarias del Programa Red de Oportunidades del corregimiento de Guásimo, distrito de Donoso, provincia de Colón.

1.7. Limitaciones

- La posición geográfica de la población: dificultades para trasladarse hasta esos lugares.
- Tiempo para implementar el proyecto.
- Limitaciones en cuanto a los recursos financieros necesarios para desarrollar el proyecto.

- Falta de disponibilidad de las autoridades por temor al conocimiento de los resultados esperados.
- Ausencia de estudios e investigaciones nacionales que nos permitieran ahondar en objetivos y conclusiones de rigor científico para sustentar nuestros supuestos.

1.8. Tipo de investigación

Al referirnos al Programa Red de Oportunidades: percepción del impacto en la calidad de vida de las familias beneficiadas, en el corregimiento de Guasimo, Distrito de Donoso, provincia de Colón, y al considerar el objetivo general del estudio, nos enfrentamos a una investigación, que por la tipología de datos empleados responde a un enfoque cualitativo, de tipo no experimental exploratoria: descriptiva-explicativa. Frente a esta modalidad investigativa, es de vital importancia que nuestro lector conozca estas aplicaciones. Por tanto, hemos considerado los planteamientos, Según el tipo de datos empleados, que responden a un enfoque Cualitativa.

Se entiende por investigación cualitativa aquella que se basa en la obtención de datos en principio no cuantificables, basados en la observación. Aunque ofrece mucha información, los datos obtenidos son subjetivos y poco controlables y no permiten una explicación clara de los fenómenos. Se centra en aspectos descriptivos. Sin embargo, los datos obtenidos de dichas investigaciones pueden ser operativizados a posteriori con el fin de poder ser analizados, haciendo que la explicación acerca del fenómeno estudiado sea más completa.

- **Investigación exploratoria**

Este tipo de investigación se centra en analizar e investigar aspectos concretos de la realidad que aún no han sido analizados en profundidad. Básicamente se trata de una exploración o primer acercamiento que permite que investigaciones posteriores puedan dirigirse a un análisis de la temática tratada. Por sus características, este tipo de investigación no parte de teorías muy detalladas, sino que trata de encontrar patrones significativos en los datos que deben ser analizados para, a partir de estos resultados, crear las primeras explicaciones completas sobre lo que ocurre.

- **Descriptiva**

El objetivo de este tipo de investigación es únicamente establecer una descripción lo más completa posible de un fenómeno, situación o elemento concreto, sin buscar ni causas ni consecuencias de éste. Mide las características y observa la configuración y los procesos que componen los fenómenos, sin pararse a valorarlos. Así pues, en muchas ocasiones este tipo de investigación ni siquiera se pregunta por la causalidad de los fenómenos (es decir, por el "por qué ocurre lo que se observa"). Simplemente, se trata de obtener una imagen esclarecedora del estado de la situación.

- **Explicativa**

Se trata de uno de los tipos de investigación más frecuentes y en los que la ciencia se centra. Es el tipo de investigación que se utiliza con el fin de intentar determinar las causas y consecuencias de un fenómeno concreto. Se busca no solo el qué sino el porqué de las cosas, y cómo han llegado al estado en cuestión. Para ello pueden

usarse diferentes métodos, como la el método observacional, correlacional o experimental. El objetivo es crear modelos explicativos en el que puedan observarse secuencias de causa-efecto, si bien estas no tienen por qué ser lineales (normalmente, son mecanismos de causalidad muy complejos, con muchas variables en juego).

1.9.Validez y confiabilidad.

Al observar las referencias bibliográficas que se han indagado y reflexionado, de donde se tomó en consideración, los planteamientos y las conclusiones de cada estudio, para la recolección de datos de nuestra investigación, hemos puntualizado en el siguiente proceso para demostrar la validez y confiabilidad del instrumento de recolección de datos:

- Antes de poner en práctica este instrumento el investigador lo validó a través de la comparación con otros estudios relacionados, para tener confiabilidad en lo que se quería demostrar.
- Según lo indagado y observado en el contexto de estudio, para la validación se buscó el juicio de expertos en políticas públicas y metodología de la investigación. El instrumento para la recolección de datos fue verificado por ellos, quienes compartieron sus observaciones y sugerencias. Posteriormente se reajustó, de acuerdo con las recomendaciones hechas.
- Por lo anterior, se confirma que para obtener la confiabilidad requerida se debió examinar el instrumento en contraste con el fenómeno estudiado, para

confirmar que ese instrumento nos permitiría los datos necesarios para sustentar nuestra hipótesis.

- La medición se hizo a partir de las Variables enfocadas en el Cuadro de Cobertura, sumándole otras variables que permitirían el enlace con el objetivo general de la propuesta que se quería establecer. En este sentido, el cuestionario de encuesta sirvió para medir el impacto del Programa Red de Oportunidades en las familias beneficiarias del corregimiento de Guásimo, distrito de Donoso, al 2023. El cuestionario permitió obtener homogeneidad y consistencia interna (99% de confianza de que la correlación sea verdadera y 1% de probabilidad de error).
- De este modo, la investigadora, verificó la validez y la confiabilidad del instrumento que luego fue aplicado en la recolección de los resultados de la muestra verdadera de las 88 mujeres y como técnica principal se recurrió a la encuesta. Los resultados obtenidos permitieron a la investigadora, diseñar la Propuesta que se basa en un Proyecto de Emprendimiento Sostenible a través de granjas y huertos agrícolas familiares, con el objetivo de incrementar los ingresos familiares y, de esta manera, atender otras necesidades emergentes en el núcleo familiar.

1.10. Finalidad de la investigación

La investigación persigue, haciendo uso del enfoque cualitativo, analizar con rigor científico-social, el impacto que ha tenido el Programa Red de Oportunidades en la calidad de vida de las familias beneficiarias del corregimiento de Guásimo en el distrito de Donoso de la Provincia de Colón. Este ejercicio investigativo, nos permitirá proponer el impulso de un Proyecto de Emprendimiento Autosostenible, a través de granjas y huertos familiares, para incrementar el beneficio económico que recibe cada familia beneficiada, logrando así hacerles frente a otras necesidades puntuales para su desarrollo social y económico.

CAPÍTULO II

MARCO CONCEPTUAL Y TEORICO

Hernández., Sampieri (2022), señala que un Marco Teórico es “un compendio escrito de artículos, libros y otros documentos que describen el estado pasado y actual del conocimiento sobre el problema de estudio. Nos ayuda a documentar cómo nuestra investigación agrega valor a la literatura existente” (p. 45)

2.1. El Programa Red de Oportunidades.

En la Gaceta Oficial N°29730, del 1 de marzo de 2023, el MINISTERIO DE DESARROLLO SOCIAL, a través de la Resolución N° 743 (De jueves 29 de diciembre de 2022), aprueba el MANUAL OPERATIVO DEL PROGRAMA RED DE OPORTUNIDADES, VERSIÓN 10.

En este Manual se contempla, entre otros aspectos el marco legal, la descripción del Programa y su estructura organización y su contexto institucional; además, los parámetros del diseño del Programa, los requisitos de ingresos para aspirar al Programa, las prestaciones y corresponsabilidades como elementos puntuales de dicho Manual.

Desde esta perspectiva, con los mapas de pobreza se focalizan la población hasta el nivel de corregimientos. Con ayuda de técnicos del Ministerio de Economía y Finanzas, Banco Mundial y el BID, se elabora un modelo econométrico para poder evaluar las diferentes variables socioeconómicas obtenidas, a través del Censo de Vulnerabilidad social, y poder establecer su nivel de pobreza. Se utiliza el Proxi Means Test, que consiste en usar los datos de la Encuesta de Vulnerabilidad Social para estimar los coeficientes de algunas variables socioeconómicas, lo cual se expresa en porcentajes. Así, los datos que se ingresan al sistema informático son proporcionados por los miembros del hogar, las

medidas o porcentajes obtenidos mediante la corrida del modelo econométrico, van a estar directamente relacionados con las respuestas dadas en el Censo de Vulnerabilidad Social.

En este sentido, el Programa Red de Oportunidades lo integran 4 componentes básicos:

- Modalidades del proceso de pago. Modalidad Fija: se emplea desde el 2010. El pago se efectúa a las beneficiarias residentes en 438 corregimientos accesibles, a través de 54 sucursales del Banco Nacional de Panamá a nivel nacional. Modalidad Móvil: se efectúa desde el 2006. Pago por planillas: a beneficiarias de 102 corregimientos de difícil acceso. Dispensadores de Dinero: se utilizan desde 2011 en 36 corregimientos y a través del Sistema Biométrico en 9 corregimientos.
- Corresponsabilidades. Las corresponsabilidades son los compromisos adquiridos entre el Estado Panameño y los hogares beneficiarios de la Red de Oportunidades. Es un esfuerzo conjunto del MIDES, SALUD Y MEDUCA de prestar los servicios de salud, educación a los hogares beneficiarios. El jefe del hogar velará para que los integrantes de su familia acudan a los centros de salud en busca de vacunación, controles de embarazo y asistencia médica, en otros casos mantener dentro del sistema educativo a los niños y niñas miembros del hogar, así como participar activamente en las reuniones escolares.
- EL ESTADO SE COMPROMETE A: Entregar la Transferencia Monetaria Condicionada bimestralmente a las jefas de hogares beneficiarios. Brindar y garantizar que la prestación de los servicios de educación esté disponible para que sus hijos (niños, niñas, adolescentes en edad escolar) reciban la instrucción educativa adecuada. Ofrecer servicios de salud primaria, vacunaciones gratuitas a

los menores de 5 años y controles de embarazo; Promover entre los integrantes de los hogares beneficiarios el desarrollo de capacidades para la generación de ingresos lo que les permitirá que fortalezcan sus capacidades productivas. Facilitar la obtención de los documentos de identidad personal, en coordinación con el Tribunal Electoral.

- **LAS FAMILIAS SE COMPROMETEN A:** Presentarse a las consultas de control de embarazo. Mantener al día las vacunas de los niños y niñas menores de 5 años. Garantizar la asistencia de los niños y niñas a clases. Asistir a las reuniones de padres y madres de familia en la escuela. A que un miembro del hogar participe en las capacitaciones para el fortalecimiento productivo y generación de capital social ofrecida por diferentes instituciones.

2.2. Contexto físico geográfico del área de estudio.

El corregimiento de Guásimo, se encuentra ubicado en el distrito de Donoso de la Provincia de Colón. Como se puede constatar en la Figura 1. Al distrito de Donoso, se llega por dos vías. Una de ellas, atravesando la cordillera central, pasando por la carretera de La Pintada, en Coclé del Norte y San José del General. La segunda y más cercana opción es la vía del puente Centenario, por la autopista Alberto Motta hacia Colón, tomando por la carretera de Margarita, pasando por las esclusas de Gatún y Agua Clara, y siguiendo hasta el pueblo de Río Indio, en la Costa Debajo de Colón.

Los límites del corregimiento de Guásimo se definen de acuerdo a la Gaceta Oficial N°19981 del martes 24 de enero de 1984, página 31. Latitud 9° norte. Longitud -80.3333° o 80° 20' oeste. Población 2,919. Altitud: 156 metros (512 pies).

Figura 1

Ubicación Geográfica del Corregimiento de Guásimo, Distrito de Donoso,



provincia de Colón.

Nota:<https://earth.google.com/web/search/El+Gu%C3%A1simo/@9.13563901,->

Según el Instituto Nacional de Estadística y Censo la superficie del distrito en mención posee un área aproximada de 1,826.1 Km², siendo el corregimiento de El Guásimo el tercer corregimiento más grande con una demarcación de aproximadamente de unos 291 Km², tal como se presenta en la Figura 1.

Por otro lado, relacionado a la densidad de población, según el Informe del Instituto Nacional de Estadísticas y Censos de la Contraloría General de República, al 2020 se

presenta la información que se puede observar en el Cuadro 1, específicamente sobre el corregimiento de Guásimo, distrito de Donoso.

Tabla 2.

Estimación y proyección de la población del Distrito de Donoso por corregimiento, según sexo y edad. Año 2010-2020.

Cuadro 12. ESTIMACIÓN Y PROYECCIÓN DE LA POBLACIÓN DEL DISTRITO DE DONOSO, POR CORREGIMIENTO, SEGUN SEXO Y EDAD: AÑO 2010

Sexo y edad	TOTAL	Estimación al 1 de julio					
		Miguel de la Borda (Cabecera)	Cocle del Norte	El Guásimo	Gobea	Rio Indio	San José del General
TOTAL.....	13,165	2,400	3,652	2,919	814	1,071	2,309
0-4.....	1,926	313	645	531	76	118	243
5-9.....	1,907	329	805	685	123	146	219
10-14.....	1,642	282	460	406	116	130	248
15-19.....	1,343	239	385	312	78	115	214
20-24.....	1,036	163	315	182	66	96	214
25-29.....	932	181	251	170	70	66	194
30-34.....	847	168	227	156	36	60	200
35-39.....	792	146	177	174	49	60	186
40-44.....	632	112	161	116	37	59	147
45-49.....	528	108	104	103	30	35	148
50-54.....	407	67	73	71	33	52	111
55-59.....	354	79	72	67	30	34	72
60-64.....	246	59	67	43	23	33	31
65-69.....	210	56	45	32	19	25	33
70-74.....	162	38	39	26	15	19	25
75-79.....	109	32	12	22	11	10	22
80 y más.....	92	28	24	23	2	13	2

Nota: tomado de:

https://www.inec.gob.pa/publicaciones/Default3.aspx?ID_PUBLICACION=556&ID_CATEGORIA=3&ID_SUBCATEGORIA=10

Estos datos, se refieren las principales características socio-demográficas que conforma el área de estudio. Para entender la generalidad del caso de esta investigación, fue importante señalar estos aspectos. Si bien es cierto, el sitio o área de estudio se encuentra ubicada en el distrito de Donoso de la provincia de Colón.

2.3. Panamá: Familia y Pobreza.

Según el Informe de la Dirección de Análisis Económico y Social del MEF (2021), relacionado a La pobreza general de Panamá, se ubicó en 21.8% en 2021, 0.3 punto porcentuales (pp) por encima del nivel observado de 21.5% en el año de 2019, cuando se hizo la Encuesta de Hogares anterior. Se vio afectado un total de 971,135 personas, cuyos ingresos no alcanzaban el mínimo requerido para adquirir una canasta de alimentos, bienes y servicios básicos (línea de pobreza general). Mientras que la pobreza extrema (indigencia) alcanzó al 9.5% de la población, 0.5 pp menos que en 2019. Fueron 422,532 los habitantes del país que no tuvieron los ingresos suficientes para tener acceso, por lo menos, a una canasta de alimentos básicos. Esta reducción de la pobreza extrema se debe principalmente a los programas sociales, principalmente al programa Panamá Solidario, que entre los años 2020 a 2022 se invirtieron aproximadamente B/.2,612.7 millones para ayudar a las personas afectadas por la pandemia mundial del COVID-19. (MEF, 2021)

De acuerdo al Informe, estos resultados fueron producto de la metodología de medición del bienestar o la pobreza, bajo el método indirecto del ingreso, de la Comisión Económica para América Latina y el Caribe (CEPAL), que utiliza el Ministerio de Economía y Finanzas para estimar los niveles de pobreza general y extrema en Panamá, con base en los datos de la Encuesta de Hogares de octubre de 2021, realizada por el Instituto Nacional de Estadística y Censo (INEC).

Desde esta perspectiva, la pobreza es un fenómeno que con el tiempo ha venido afectando a cada vez menos personas y, en los últimos años, se han mantenido bajos niveles sobre todo para el caso de la pobreza extrema, que en 2021 volvió a descender, ubicándose

en el punto más bajo desde que se hace medición de este indicador, luego de las ligeras alzas de 2018 y 2019. En cambio, la pobreza general se ha elevado por tercer año consecutivo, aunque sin alcanzar los niveles mostrados de 2016 hacia atrás.

Sin embargo, aunque el auge de la economía nacional en la última década ha permitido los niveles de pobreza general y extrema mostrados, aun cuando el año 2020 se vio fuertemente afectado por los embates de la pandemia por COVID-19, que obligaron el cierre de muchas actividades económicas y la pérdida de ingresos de la población, dadas las suspensiones y en algunos casos, reducciones, de puestos de trabajo en el mercado laboral, en los últimos periodos fiscales se ido retrocediendo en cuanto al abastecimiento de alimentos, servicios básicos y salud en nuestro País. Situación que levanta preocupación y permite, en esa dirección, conocer la realidad social que vive el panameño, y analizar la efectividad de los programas de ayuda socioeconómica que viabiliza el Gobierno, a través de sus diferentes Ministerios.

2.4. La calidad de vida de los panameños.

Para la presente investigación, ha sido necesario, abordar el tema de calidad e vida de los panameños, ya que es una de las variables que serán estudiadas. Por ello, aunque Panamá se destaca como un centro logístico y financiero clave en la región. El desarrollo ha sido impulsado por el comercio y los servicios, con el Canal desempeñando un papel fundamental en estos sectores. A pesar de estos avances, Panamá sigue siendo uno de los países más desiguales del mundo, con una pobreza significativa entre los pueblos indígenas

y los afro-panameños, así como un acceso limitado y baja calidad de los servicios públicos esenciales.

Según informes del Banco Mundial (2023), en los últimos treinta años, el crecimiento económico ha generado empleo y reducido significativamente la pobreza, que ha disminuido del 48.2 % en 1991 al 12.9 % en 2023, con un ingreso per cápita de \$6.85 por día, según la medición de Paridad de Poder Adquisitivo (PPA) de 2017.

Frente a esta realidad, el PIB creció un 7.3 por ciento en 2023, impulsado por los sectores de construcción, transporte y almacenamiento, comercio mayorista y minorista, servicios públicos, servicios empresariales y hospitalidad, empleando colectivamente al 45 por ciento de la fuerza laboral. Sin embargo, el progreso en la reducción de la pobreza se ha visto afectado por la eliminación de las transferencias de emergencia del gobierno (Nuevo Programa Panamá Solidario – NPPS).

Durante el cuarto trimestre de 2023, indica el B M, Panamá logró salir de la lista de países de alto riesgo y no cooperantes del Grupo de Acción Financiera Internacional (GAFI) en la lucha contra el lavado de dinero y la financiación del terrorismo, tras implementar acciones que fortalecieron su régimen en el combate a estos delitos. Esto traerá beneficios económicos positivos para el país a mediano y largo plazo. A pesar del fuerte crecimiento y los avances en reformas, han surgido nuevos desafíos. Tras la prolongada sequía que duró de julio de 2023 a abril de 2024, el Canal de Panamá tuvo que restringir el tránsito de embarcaciones.

2.5. Operativización y desarrollo teórico de las variables independientes.

Variables	Definición Conceptual	Definición Operacional	Dimensiones	Indicadores	Escala de medición
✓ Programa Red de Oportunidades	<p>La Red de Oportunidades, es un proyecto de alta sensibilidad social, promovido por el MIDES, que tiene como objetivo insertar a las familias en situación de pobreza y pobreza extrema, en la dinámica del desarrollo nacional, garantizando los servicios de salud y educación, todo lo cual mejora sustancialmente la calidad de vida de hogares beneficiarios. Son familias beneficiadas mediante las Transferencias Monetarias Condicionadas -TMC.</p> <p>https://www.mides.gob.pa/programas/programa-red-de-oportunidades/?csrt=3899334007993476422</p>	<p>El PRdeO., destina fondos financieros a familias en condiciones de pobreza y/o pobreza extrema, con la finalidad de ayudar en lo relacionado a educación, salud y alimentación.</p>	<ul style="list-style-type: none"> • Transferencias monetarias. • Atención social en el manejo de la ayuda financiera. • Familias de escasos recursos. • Desarrollo de las comunidades. 	<ul style="list-style-type: none"> • Ayuda financiera. • Acompañamiento • Evaluación • Superación de la pobreza. • Trabajo en comunidad. 	<p>Descripción y Análisis.</p>

✓ Familias	En sentido estricto grupo que tiene su fundamentó en lasos consanguíneos. La familia es el resultado de un largo proceso histórico, cuya forma actual de carácter monogámico es la pareja conyugal. En su ascensión amplia, la palabra familia hace referencia al conjunto de ascendentes, descendentes, colaterales y fines con un tronco genético común. Analógicamente, se dice que constituye una familia un conjunto de individuos que tienen entre si relaciones de origen o semejanza, (Anderegg, 2018:109).	El núcleo humano y social que está conformado por individuos en condiciones de pobreza o pobreza extrema.	<ul style="list-style-type: none"> • Padres • Madres • Hijos • Parientes. 	<ul style="list-style-type: none"> • Crecimiento poblacional. • Satisfacción de necesidades básicas. • Identidad de grupo social. • Sustento. • Mujeres 	Descripción y Evaluación.
✓ Correg. Guásimo	El Guásimo es un corregimiento del distrito de Donoso en la provincia de Colón, República de Panamá. La localidad tiene 2.843 habitantes (2010). https://mapcarta.com/es/19767190	Comunidad rural del distrito de Donoso en la Provincia de Colón.	<ul style="list-style-type: none"> • Familias • Servicios básicos de salud, educación y alimentos. • Agricultura 	<ul style="list-style-type: none"> • Familias pobres • Mujeres responsables del hogar. • Escuela • Centro de salud • Tiendas de alimentos. 	Descripción y Análisis.

2.6. Operativización y desarrollo teórico de la variable dependiente.

Variables	Definición Conceptual	Definición Operacional	Dimensiones	Indicadores	Escala de medición
✓ Calidad de vida	La calidad de vida designa las condiciones en que vive la persona y que le permite una capacidad de actuación o de funcionar en un momento dado de la vida. Es un concepto subjetivo, muy vinculado a la sociedad en que el individuo existe y se desarrolla. Es el resultado de una interacción constante entre los factores económicos, sociales, necesidades individuales, libertad emocional, entorno ecológico, condiciones de salud, enfermedad ya sea en forma individual y social. (Anderegg, 2018:109).	La calidad de vida de las familias beneficiarias del PRdeO., actualmente se reconoce por la falta de efectividad en las condiciones adecuadas relacionadas a salud,	<ul style="list-style-type: none"> • Familias • Necesidades básicas insatisfechas • Pobreza 	<ul style="list-style-type: none"> • Familias pobres con • Necesidades básicas insatisfechas • Pobreza extrema • Falta de ingresos económicos para atender otras necesidades emergentes. 	Descripción y Análisis.

		educación, alimentación y los servicios básicos que se requieren para tener una vida digna.			
✓ Impacto social	El impacto social se refiere a los efectos que la investigación planteada tiene sobre la comunidad en general. Los autores sustentan el criterio de que el impacto como concepto es más amplio que el concepto de eficacia, porque va más allá del estudio del alcance de los efectos previstos y del análisis de los efectos deseados, así como del examen de los mencionados efectos sobre la población beneficiaria. El impacto puede verse como un cambio en el resultado de un proceso. Este cambio también puede percibirse en la forma como se realiza el	Las ventajas y desventajas que ha tenido el PRdeO., en la calidad de vida de las familias beneficiarias en el corregimiento de Guásimo del Distrito de Donoso.	<ul style="list-style-type: none"> • Impacto favorable • Impacto desfavorable • Necesidades básicas de las familias, que no han sido impactadas. 	<ul style="list-style-type: none"> • Salud • Alimentación • Educación • Economía • Desarrollo familiar, social, económico. • Desarrollo comunitario • Proyecto de emprendimiento para generar 	Descripción, Análisis y Propuestas.

	proceso o las prácticas que se utilizan y que dependen, en gran medida, de la persona o personas que las ejecutan. (Anderegg. 2018:109).			ingresos necesarios.	
--	--	--	--	----------------------	--

CAPÍTULO III

MARCO METODOLÓGICO

3.1. Estructura metodológica y contenido general.

Los beneficiarios directamente son los participantes del programa Red de Oportunidades, los mismos viven en el Corregimiento de Guásimo, Distrito de Donoso, provincia de Colón. Esta zona es considerada un área de difícil acceso.

Según datos recopilados del sitio web oficial de Ministerio de Desarrollo Social, se pudo constatar que en el informe de transparencia del mes de agosto de 2021 figuraron 1,096 familias con pagos programados dentro del programa de Red e Oportunidades.

De este total, hemos elegido como población las familias beneficiadas de la comunidad de Guásimo, que ascienden a un total de 157, donde hay mayor cantidad de familias beneficiadas, son hogares en pobreza y pobreza extrema. La mayoría son familias monoparentales y extensas, con un solo progenitor ya sea del sexo masculino o femenino, aunque la muestra seleccionada responde en su mayoría al sexo femenino, estas familias tienen 4 o más hijos, el hombre recibe el subsidio cuando su conyugue fallece y queda con la custodia de los hijos.

3.2. Muestreo por Participación.

Se utilizará una muestra de 10 familias beneficiadas del Programa Red de Oportunidades, a la que se le aplicará un cuestionario para comprobar si las preguntas están bien estructuradas y si contribuirán a obtener la información necesaria para el estudio.

Se describirá después de conocer los datos estadísticos. El muestreo es indispensable para el investigador ya que es imposible entrevistar a todos los miembros de una población debido a problemas de tiempo, recursos y esfuerzo. Al seleccionar una muestra lo que se hace es estudiar una parte o un subconjunto de la población, pero que la misma sea lo suficientemente representativa.

El tamaño de nuestra muestra será representativo, pues se ha basado en una fórmula para poblaciones finitas como la que estamos manejando en nuestra investigación, en la que se ha aplicado un nivel de confianza de 95% y margen de error de 7%, lo cual procedemos a explicar.

$$\text{Fórmula: } n = \frac{Z^2 p * q N}{e^2 (N-1) + Z^2 p * q}$$

Donde:

- n = tamaño de la muestra.
- N = Población o universo.
- Z = nivel de confianza.
- p = probabilidad a favor.
- q = probabilidad en contra.
- e = error muestral.

Por lo tanto:

- Nivel de confianza: 95%
- Tamaño de la población: 157
- Margen de error: 7%
- Tamaño ideal de la muestra: 88

Dado los resultados de la aplicación de la fórmula de muestreo a nuestra población de estudio, se utilizará como muestra a 88 familias, representadas por mujeres, beneficiadas con el Programa de Red de Oportunidades.

La decisión de optar por un margen de error del 7% es para minimizar en parte la muestra y poder organizar de mejor forma las entrevistas según los protocolos de bioseguridad exigidos por el Ministerio de Salud.

Las entrevistas son las técnicas de investigación cualitativa más populares, ya que son herramientas estructuradas y estandarizadas. La forma en que aplicaremos la entrevista a las familias seleccionadas para conformar la muestra será cara a cara, la cual es una técnica que se utiliza para recolectar información directa de los participantes, permitiendo obtener información útil y detallada que da lugar a la obtención de resultados más eficaces.

3.3. Relaciones y articulaciones metodológicas de análisis.

La investigación constituye un proceso social, lo que implica considerarla como una síntesis de las expresiones dinámicas de la realidad asumidas por el investigador, que se integran en torno a los significados que van adquiriendo estas realidades para el sujeto que construye el proceso, por lo que puede ser considerada como una construcción individual y social.

Por tanto, como conjunto de procesos interrelacionados por múltiples nexos que dan cuenta de su complejidad, no sigue modelos o esquemas rígidos, ni es tampoco una serie de fases ligadas mecánicamente. Considerarla de tal forma significaría que la realidad está muerta, paralizada, sin modificaciones, y sucede todo lo contrario; ella se encuentra en constante transformación y desarrollo, y adopta infinitas relaciones y aspectos en su movimiento ininterrumpido que no tiene fin.

De esta manera, al considerar las variables de estudio que determinan el rigor científico de investigación: corregimiento de Guásimo, Programa Red de Oportunidades, Familias y pobreza y calidad de vida impactada por el apoyo socioeconómico, la primera fase de la investigación se centrará en contextualizar la población objeto de estudio en la cual repercute el impacto del problema estudiado y la cual está representada por 88 mujeres, jefes de familia, beneficiarias por el programa Red de Oportunidades, en el corregimiento de Guásimo, distrito de Donoso, provincia de Colón, año 2023.

En una segunda fase, se aplica el instrumento de recolección de datos que permitirá determinar e identificar las características de las variables en estudio, permitiendo así proponer una solución a los hallazgos que requieren atención inmediata.

En la tercera fase del estudio, se procede a categorizar, a través de la tabulación de los datos obtenidos en cuadros y gráficas, a partir de la muestra encuestada, para evaluar la opinión de esa muestra y conocer así los factores que inciden en el problema planteado.

En la cuarta y última fase de la investigación, se demostrarán los resultados obtenidos, a través de la discusión de estos, lo que permitirán las conclusiones y recomendaciones, como validación de los objetivos planteados.

Desde una perspectiva más puntual y con rigor científico, la investigación se desarrolla con base en las variables de estudio, dentro del contexto actual de la muestra encuestada. Con el fin de cumplir con los objetivos iniciales, la metodología, de igual manera, se basó en una revisión bibliográfica que sigue un procedimiento escalonado de búsqueda, selección, revisión, interpretación y síntesis de la evidencia científica recabada por medio de los artículos de carácter académico y científico seleccionados para constatar los supuestos de investigación.

Para la búsqueda de literatura científica se emplearon diferentes bases de datos del mismo carácter, tales como mides.gob.pa, mef.gob.pa, contraloria.gob.pa, bancomundial.org, cepal.org/es, Redalyc, SciELO y de manera complementaria Google Scholar. Dentro de los parámetros de selección, se consideraron documentos tanto en idioma inglés como en español, publicados entre los años 2020-2023, hasta la actualidad, que se relacionan directamente con nuestro planteamiento.

Finalmente, en el proceso de nuestra investigación, intervienen diferentes categorías de variables, de cuya interrelación adecuada depende en gran medida el nivel de precisión y veracidad de los resultados obtenidos en el análisis. Se pueden precisar como los fundamentales: la teoría, los objetivos y la metodología.

3.4. Métodos de Recolección de Datos

Para la recolección de datos se utilizó una Escala de Likert. La misma se aplicó a la muestra elegida de manera aleatoria. La encuesta consta de 20 (20) ítems, los cuales se categorizan en 4 niveles para conocer la opinión acerca del impacto del PRdeO, en el corregimiento de Guásimo, distrito de Donoso.

A continuación, se muestra el cuadro descriptivo del instrumento:

Figura 2

Técnicas e instrumentos de recolección de datos.

Técnica	Instrumento	Alcance	Fuente
Encuesta	Cuestionario	Se encuestó a la muestra seleccionada de manera aleatoria: 88 mujeres que representan a las familias beneficiarias del PRdeO., Corregimiento de Guásimo, Donoso, Colón, Panamá.	Describir el fenómeno estudiado.

Nota: Elaborado por la Licda. Roxana Córdoba, 2024.

Dimensiones que evalúa el Instrumento:

- Perfil socioeconómico de las familias beneficiarias del Programa Red de Oportunidades del corregimiento de Guásimo, distrito de Donoso, Provincia de Colón, al 2023.
- Características del entorno social donde reside la muestra encuestada.
- Impacto del Programa en la convivencia con las demás familias beneficiadas.
- Impacto del Programa Red de Oportunidades, en la calidad de vida de la muestra encuestada.

CAPÍTULO IV

DESCRIPCIÓN, ANÁLISIS Y EXPLICACIÓN DE LOS RESULTADOS

4.1. Descripción, análisis y explicación de los resultados

4.1.1. Perfil socioeconómico de la muestra encuestada.

En este apartado donde presentamos los datos y el análisis correspondiente, se considera muy relevante uno de los objetivos del Programa Red de Oportunidades que ha puesto en marcha el MIDES, el cual se traduce como el Impulso de actividades técnicas de capacitación para adquirir conocimientos y las destrezas necesarias que permitan la generación de ingresos adicionales en el hogar. Esta realidad nos ha llevado a examinar los indicadores sexo, Frente a esto podemos señalar que:

Tabla 3.

Sexo de la muestra encuestada.

INDICADOR	Frecuencia	Porcentaje (%)
Hombre	0	0
Mujer	88	100
Total	88	100

Nota: Encuesta aplicada por la Licda. Roxana Córdoba, Corrg. Guásimo, 2023.

Figura 3.

Sexo de la muestra encuestada.

**INDICADOR /SEXO DE LA MUESTRA
ENCUESTADA**

■ Hombre ■ Mujer

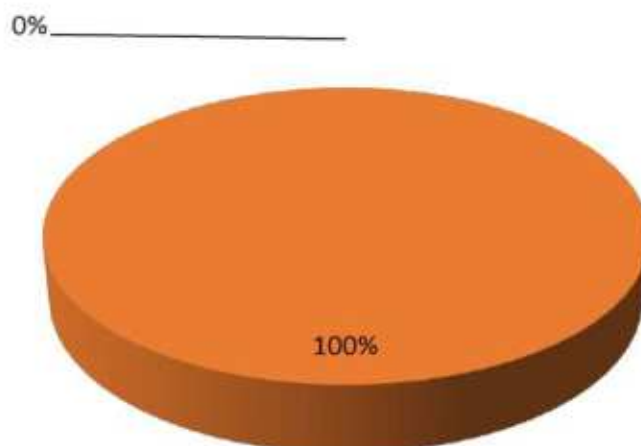

Cono puede constatar el lector en la Figura 1, basado en los hallazgos de la encuesta aplicada a la muestra, la presencia del sexo femenino es categórica representada en un 100%. Esto nos indica que hay una alta existencia de hogares donde la mujer es la que desempeña los roles de proveedora y protectora. En ese sentido, la muestra encuestada responde al sexo femenino. Situación que nos indica la mono parentalidad de las familias y el riesgo de confrontar necesidades alimentarias, de salud y educación, las cuales son el eje fundamental en donde descansa un hogar, con un proveedor y un cuidador. Aquí la realidad es otra.

Tabla 4.

Edad de la muestra encuestada.

INDICADOR	Frecuencia	Porcentaje (%)
10-19	0	0%
20-29	21	24%
30-39	23	26%
40-49	29	33%
50-59	15	17%
Total	88	100%

Nota: Encuesta aplicada por la Licda. Roxana Córdoba. Corrg. Guásimo, 2023.

Figura 4.

Edad de la muestra encuestada.

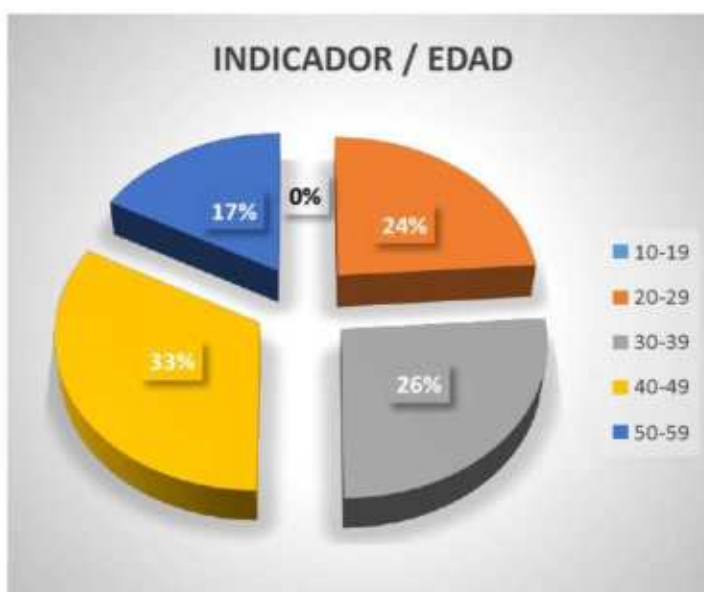

En la Figura 2, se puede confirmar que el 33% de la muestra encuestada, indica que hay un predominio de la edad entre los 40 y 49 años de edad. Lo cual es parte de esa población beneficiaria del PRdeO., y que nos ha permitido observar el comportamiento de toda la población.

Tabla 5.

Estado civil de la muestra encuestada.

INDICADOR	Frecuencia	Porcentaje (%)
Soltero	10	11%
Casado	21	24%
Unido	55	63%
Divorciado	0	0%
Viudo	2	2%
Total	88	100%

Nota: Encuesta aplicada por la Licda. Roxana Córdoba. Corrg. Guásimo. 2023.

Figura 5.

Estado Civil de la muestra encuestada.



En la Figura 3, se puede observar que el 63% de la muestra encuestada, responde a un estado de Unidas. Lo que se traduce en una relación típica de las áreas rurales. Esto provoca muchas veces la falta de compromiso y seguridad en muchos hogares. Por tanto, como vimos en la figura anterior, un gran número de beneficiarias del sexo femenino.

Tabla 6.

Hijos beneficiados por el Programa Red de Oportunidades, de la muestra encuestada.

INDICADOR Cantidad de hijos beneficiados	Frecuencia	Porcentaje (%)
2	2	2%
3	14	16%
5	16	18%
5	16	18%
6	15	17%
7	10	11%
8	11	13%
9	3	4%
10	1	1%
TOTALES	88	100%

Nota: Encuesta aplicada por la Licda. Roxana Córdoba, Pobladores del Correg. Guásimo. 2023.

Figura 6.
Cantidad de hijos beneficiarios por el PRdeO, de la muestra encuestada.



En la Figura 4, se demuestra porcentualmente, el total de hijos beneficiarios del PRdeO, de la muestra encuestada en el Corregimiento del Guásimo, Provincia de Colón. Así, del 16% hacia arriba, mantiene la crianza de entre 5 a 10 hijos por familia.

Tabla 7.

Ocupación u oficio de la muestra encuestada.

INDICADOR	Frecuencia	Porcentaje (%)
Administradora del hogar	82	93%
Empleada Domestica	0	0%
Agricultor	6	7%
Otro Explique	0	0%
Total	88	100

Nota: Encuesta aplicada por la Licda. Roxana Córdoba. Corrg. Guásimo. 2023.

Figura 7.
Ocupación u oficio de la muestra encuestada.



En la Figura 5, el lector puede observar que el 93% de la muestra encuestada, responde a ser amas de casa, frente a un 7% que se dedica a los trabajos de agricultura. Esto nos indica que hay un alto grado de posibles necesidades básicas en el hogar, que la ayuda recibida no cubre. Aunado a que la muestra encuestada es totalmente del sexo femenino.

Tabla 8.

Ingreso familiar trimestral que recibe la muestra encuestada.

INDICADOR	Frecuencia	Porcentaje (%)
100-150	82	93%
151-200	5	6%
201-250	1	1%
251-300	0	0%
Total	88	100%

Nota: Encuesta aplicada por la Licda. Roxana Córdoba. Corrg. Guásimo. 2023.

Figura 8.

Ingreso familiar percibido trimestralmente por la muestra encuestada.



En cuanto a los ingresos financieros percibidos trimestralmente por los beneficiarios del PRdeO, se pudo constatar que la mayoría de la muestra encuestada representada en un 93%, percibe entre B/100.00 a B/150.00, frente a un 6% que recibe hasta 200.00 y un 1% que perciben hasta 250.00.

4.2. Características del entorno social donde reside la muestra encuestada y la convivencia con las demás familias beneficiadas.

En este apartado de la investigación, consideramos pertinente señalar dos aspectos que creemos son indicadores relevantes, partiendo de uno de los objetivos del PRdeO, el cual es fomentar la participación ciudadana de las familias en actividades y acciones de protección cívica y social de las comunidades.

Tabla 9.

Efectividad de la comunicación familiar de la muestra encuestada.

INDICADOR	Frecuencia	Porcentaje (%)
Funcional	88	100%
Disfuncional	0	0%
Total	88	100%

Nota: Encuesta aplicada por la Licda. Roxana Córdoba. Corrg. Guásimo. 2023.

Figura 9.
Efectividad de la comunicación familiar de la muestra encuestada.



En la Figura 7, se puede observar que el 100% de la muestra encuestada responde a que la comunicación es recíproca, mutua, lo que viabiliza la fluidez del diálogo. Por tanto, es una comunicación funcional.

Tabla 10.

Participación Social de la muestra encuestada.

INDICADOR	Frecuencia	Porcentaje (%)
Buena	51	58%
Regular	29	33%
Excelente	8	9%
Total	88	100%

Nota: Encuesta aplicada por la Licda. Roxana Córdoba. Corrg. Guásimo. 2023.

Figura 10.

Participación Social de la muestra encuestada.



La Figura 8, nos muestra que el 58% de los encuestados responde a participación social excelente en la comunidad. Aunque es propio de las áreas rurales, le Programa solicita que las familias involucradas mantengan esa acción de participación activa socialmente dentro de su entorno.

Tabla 11.

Socialización en el Programa Red de Oportunidades.

INDICADOR	Frecuencia	Porcentaje (%)
Se Mantiene igual	1	1%
Satisfactorio	53	60%
Mejor	34	39%
Total	88	100%

Nota: Encuesta aplicada por la Licda. Roxana Córdoba, Corrg. Guásimo, 2023.

Figura 11.

Socialización en el PRdeO., de la muestra encuestada.



Frente a esta realidad, se observa en la Figura 9, que un 60% considera que la socialización del PRdeO, es satisfactoria en la muestra encuestada.

Tabla 12.

Valor del trabajo en equipo.

INDICADOR	Frecuencia	Porcentaje (%)
Satisfactorio	49	56%
Mejor	37	42%
Igual	2	2%
Total	88	100%

Nota: Encuesta aplicada por la Licda. Roxana Córdoba. Corrg. Guásimo. 2023.

Figura 12.

Valor del trabajo en equipo según la muestra encuestada.



Según la Figura 10, El trabajo en equipo, como forma de socialización, es satisfactorio, ya que un 56% de los encuestados lo reconocen, frente a un 42% que señala que este tipo de socialización ha mejorado, indicativo que se evoluciona en esta técnica social.

Tabla 13.

Disposición del apoyo mutuo.

INDICADOR	Frecuencia	Porcentaje (%)
Excelente	6	7%
Buena	61	69%
Regular	21	24%
Total	88	100%

Nota: Encuesta aplicada por la Licda. Roxana Córdoba. Corrg. Guásimo. 2023.

Figura 13.

Disposición del apoyo mutuo según la muestra encuestada.



En la Figura 11, se observa que el 69% de la muestra encuestada, señala que la disposición del apoyo mutuo, que requiere el PRdeO, es buena. Frente a un 24% que considera que es regular la disposición de apoyo mutuo.

4.3.4.1.3. Impacto del Programa Red de Oportunidades, en la calidad de vida de la muestra encuestada.

Las evaluaciones de impacto que ha provocado el PRdeO en el corregimiento de Guásimo, del distrito de Donoso, en la provincia de Colón, buscan identificar si esos cambios que se han producido, luego de la implementación de dicho Programa, son atribuibles a este, así como poder cualificar la magnitud de convenientes o inconvenientes en su efecto.

Tabla 14.

Impacto en el ámbito educativo, según la muestra encuestada.

INDICADOR	Frecuencia	Porcentaje (%)
Ha mejorado	46	52%
Ha desmejorado	42	48%
Total	88	100%

Nota: Encuesta aplicada por la Licda. Roxana Córdoba. Corrg. Guásimo, 2023.

Figura 14.

Impacto del PRdeO en el ámbito educativo, según la muestra encuestada.

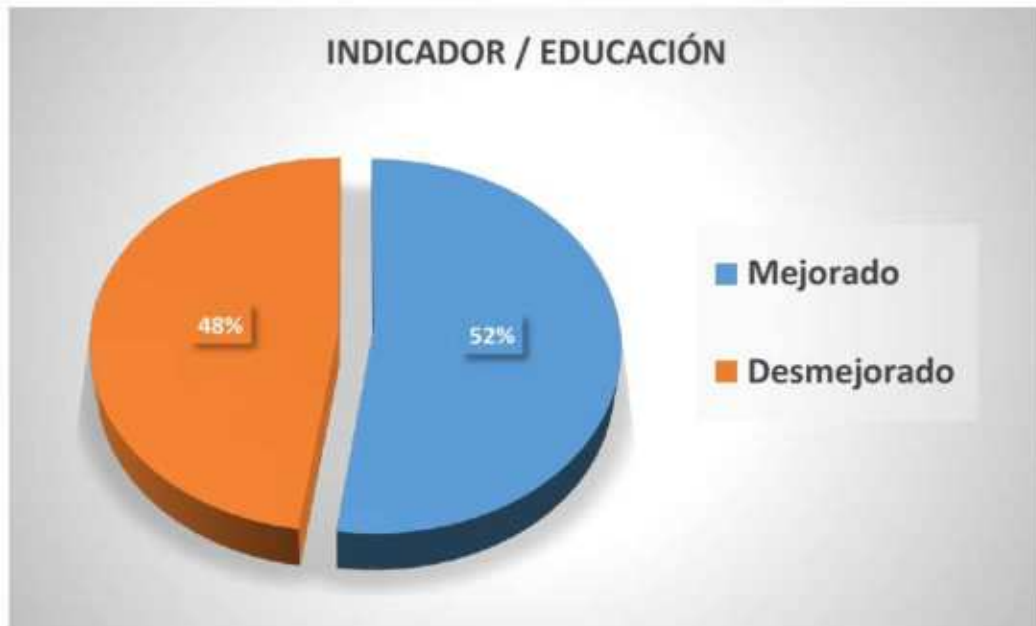

En la Figura 12, el lector puede constatar que un 52%, responde que gracias al Programa la educación en el Corregimiento ha mejorado. Sin embargo, hay un 48% muy cercano que opina lo contrario.

Tabla 15.

Impacto en el ámbito de la Salud, según la muestra encuestada.

INDICADOR	Frecuencia	Porcentaje (%)
Ha mejorado	42	48%
Continúa igual	46	52%
Total	88	100%

Nota: Encuesta aplicada por la Licda. Roxana Córdoba. Correg. Guásimo. 2023.

Figura 15.

Impacto del PRdeO en el ámbito de la salud, según la muestra encuestada.



En la Figura 13, se puede constatar que el 52% de la muestra encuestada declaró que, en el ámbito de la salud, el impacto del PRdeO, sigue igual a periodos anteriores, donde no se contaba con la intervención de este programa de ayuda social. Frente a un 48% que indica que sí ha mejorado el sistema de salud en el Corregimiento.

Tabla 16.

Impacto en el ámbito de la Alimentación, según la muestra encuestada.

INDICADOR	Frecuencia	Porcentaje (%)
Ha mejorado	47	53%
Ha desmejorado	41	47%
Total	88	100%

Nota: Encuesta aplicada por la Licda. Roxana Córdoba, Corrg. Guásimo, 2023.

Figura 16.

Impacto en el ámbito de la Alimentación, según la muestra encuestada.



En la Figura 14, se refleja un fenómeno muy marcado relacionado al impacto del Programa en la alimentación, ya que un 53% indica que ha mejorado el ámbito alimenticio de las familias beneficiarias; sin embargo, un 47%, un porcentaje muy cercano, señala que, en el marco de las políticas alimentarias del Programa, el impacto tiene una connotación de desmejorado.

Tabla 17.

Impacto en las habilidades sociales necesarias para el entorno de la muestra encuestada.

INDICADOR	Frecuencia	Porcentaje (%)
Acceso a servicios básicos	33	38%
Fortalecimiento de la agricultura familiar.	25	28%
Promoción del desarrollo rural sostenible.	12	14%
Prevención de violencia.	18	20%
Total	88	100%

Nota: Encuesta aplicada por la Licda. Roxana Córdoba. Corrg. Guásimo. 2023.

Figura 17.

Impacto en las habilidades sociales necesarias para el entorno de la muestra encuestada.

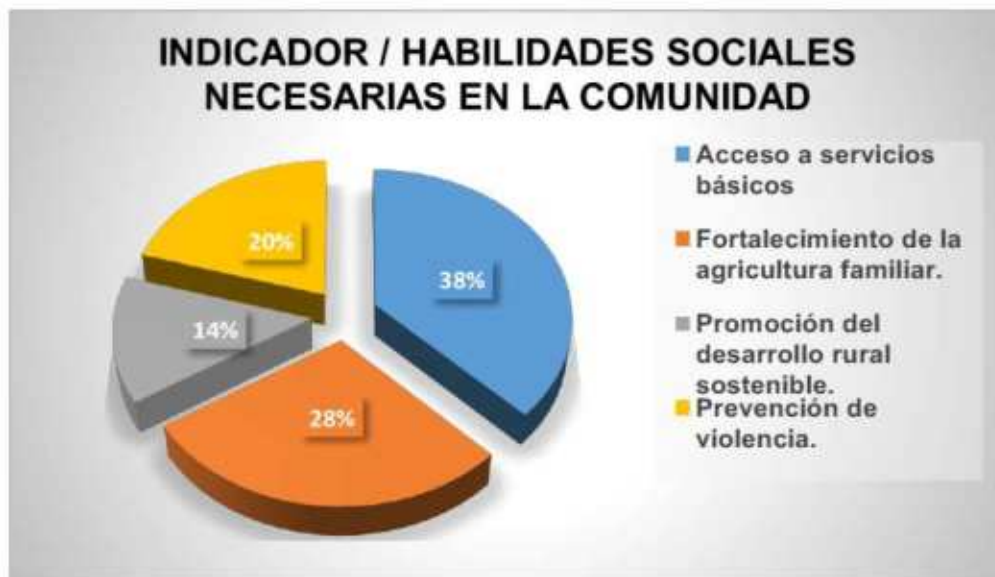

En la Figura 15, podemos constatar que el 38% de la muestra encuestada señala que el acceso a los servicios básicos es de puntual importancia; igualmente un 28% indica que el fortalecimiento de la agricultura familiar es de prioridad para un mayor impacto del PRdeO en el corregimiento de Guasimo.

Tabla 18.

Impacto del PRdeO., sobre el nivel de organización comunitaria en el entorno de la muestra encuestada.

INDICADOR	Frecuencia	Porcentaje (%)
Excelente	4	4%
Buena	56	64%
Regular	28	32%
Total	88	100%

Nota: Encuesta aplicada por la Licda. Roxana Córdoba. Corr. Guásimo. 2023.

Figura 18.

Impacto del PRdeO., sobre el nivel de organización comunitaria en el entorno de la muestra encuestada.



En la Figura 16, se observa que el 64% de la muestra encuestada, coincide en que el impacto del PRdeO. Sobre la organización comunitaria es buena, frente a un 32% que indica que es regular. Siendo este fenómeno notable para revisar el estado actual del Programa.

Tabla 19.

Impacto esperado del Programa Red de Oportunidades sobre las fortalezas comunitarias del entorno de la muestra encuestada.

INDICADOR	Frecuencia	Porcentaje (%)
Fortalecimiento de la seguridad alimentaria, la salud y la educación.	17	19%
Fortalecer la estrategia de sostenibilidad en torno al abastecimiento responsable de productos agrícolas.	39	44%
Acceso a una plataforma de acción colectiva e interactuar con aliados locales, que pueden fortalecer la sostenibilidad financiera y maximizar el impacto del Programa Red de Oportunidades.	32	37%
Total	88	100%

Nota: Encuesta aplicada por la Licda. Roxana Córdoba. Corrg. Guásimo, 2023.

Figura 19.

Impacto del Programa Red de Oportunidades sobre las fortalezas comunitarias del entorno de la muestra encuestada.



Con respecto al indicador de Fortalezas Comunitarias en las cuales debe impactar el PRdeO, un 44% sostiene que Fortalecimiento de la seguridad alimentaria, la salud y la educación, ya que son áreas sensitivas para la comunidad.

Tabla 20.

Impacto del PRdeO, relacionado al acompañamiento social familiar, focalizando los recursos necesarios que se esperan de dicho Programa, en el entorno de la muestra encuestada.

INDICADOR	Frecuencia	Porcentaje (%)
Hay acompañamiento a nivel local para fortalecer y potenciar el Programa RDO	21	24%
Acompañamiento es regular.	26	29%
No hay acompañamiento.	41	47%
Total	88	100%

Nota: Encuesta aplicada por la Licda. Roxana Córdoba. Correg. Guásimo. 2023.

Figura 20.

Impacto del PRdeO, relacionado al acompañamiento social familiar, focalizando los recursos necesarios que se esperan de dicho Programa, en el entorno de la muestra encuestada.

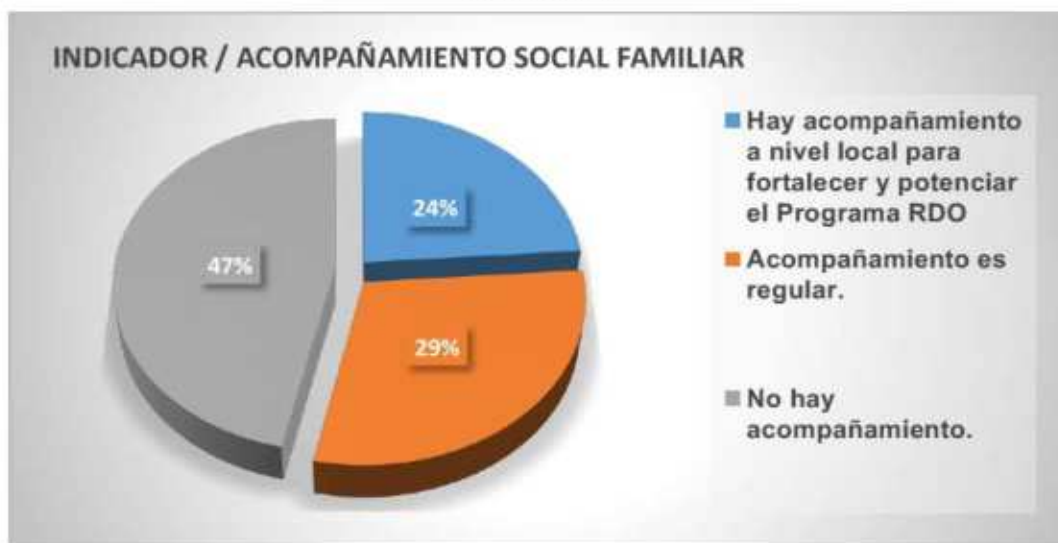

Relacionado al Acompañamiento Social Familiar, el cual tienen como objetivo fortalecer y potenciar el desarrollo del PRdeO., en la Figura 18 se puede visualizar que un 29% señala que el mismo es regular, frente a un 24% que indica que sí hay acompañamiento social.

Tabla 21.

Necesidades emergentes, que se deben considerar según la muestra encuestada, para el fortalecimiento del PRdeO., en el corregimiento de Guásimo, distrito de Donoso, Provincia de Colón.

INDICADOR	Frecuencia	Porcentaje (%)
Disponibilidad y seguridad del mercado	23	26
Aumento de la Inversiones financieras.	35	40
Uso y manejo de suelos para la producción agrícola en menor escala.	12	14
Apoyo técnico relacionado a emprendimiento agrícola.	18	20
Total	88	100

Nota: Encuesta aplicada por la Licda. Roxana Córdoba. Corrg. Guásimo. 2023.

Figura 21.

Necesidades emergentes, que se deben considerar según la muestra encuestada, para el fortalecimiento del PRdeO., en el corregimiento de Guásimo, distrito de Donoso, Provincia de Colón.



Tal y como se muestra en la Figura 19, el 40% de la muestra encuestada señala que es emergente aumentar la Inversión financiera que se dispone para los proyectos agrícolas que impulsa el PRdeO. Además, se indica, en un 26%, que debe existir mayor disponibilidad y seguridad del mercado para hacer efectiva la venta de lo producido.

Tabla 22.

Impacto del PRdeO., de manera general, en la calidad de vida de las familias beneficiarias (seguridad alimentaria, educación, salud, vivienda, economía familiar), en el entorno de la muestra encuestada.

INDICADOR	Frecuencia	Porcentaje (%)
Alto grado de eficiencia	23	26%
Regularmente eficiente	46	52%
Aceptable	13	15%
Deficiente	6	7%
Total	88	100%

Nota: Encuesta aplicada por la Licda. Roxana Córdoba. Corrg. Guásimo. 2023.

Figura 22.

Impacto del PRdeO., de manera general, en la calidad de vida de las familias beneficiarias (seguridad alimentaria, educación, salud, vivienda, economía familiar).



Como puede constatar el lector, en la Figura 19, se puede observar que un 52% coincide que el impacto del PRdeO., ha sido regularmente eficiente, frente a un 26% que nos indica que el impacto, desde el punto de vista general, ha tenido un alto grado de eficiencia.

CAPÍTULO V

PROPUESTA

5.1. Introducción

América Latina es una tierra de contradicciones: se trata de uno de los territorios con más recursos naturales del planeta, pero también es la región que presenta los más altos niveles de desigualdad, como puede verse reflejado en el 31% de la población del continente latinoamericano que vive en condiciones de pobreza, de acuerdo con cifras de la CEPAL (2021).

Aunque se destaca la reducción de la pobreza en 2022, no hay razones para confiarse. Más de 180 millones de personas en nuestra región no cuentan con ingresos suficientes para cubrir sus necesidades básicas y, entre ellas, 70 millones no tienen ingresos para adquirir una canasta básica de alimentos. En total, casi un tercio de la población de la región vive en situación de pobreza, porcentaje que se eleva a 42,5% en el caso de la población infantil y adolescente, una realidad que no podemos tolerar. La incidencia de la pobreza también es más alta entre las mujeres, la población indígena y las personas que viven en zonas rurales (José Manuel Salazar-Xirinachs, CEPAL, 2023).

Por tanto, es menester prestar la debida atención, en nuestro País, a estas cifras tan alarmantes. A partir de la aplicación de políticas públicas que redunden en beneficio social de los más vulnerables, nuestra población del área rural.

Este es el fundamento de la siguiente propuesta de intervención social, la cual consiste en la implementación de un proyecto de emprendimiento social y económico autosostenible, que permita mejorar la calidad de vida de las familias del corregimiento de Guásimo en el distrito de Donoso, provincia de Colón.

5.2. Justificación

Creemos que una cuestión central de los programas de alivio de la pobreza, es cómo diseñar un conjunto de estrategias sociales, que ayude a los pobres rurales a encontrar su camino hacia el crecimiento económico autosostenible, en vez de simplemente continuar brindándoles ayuda para satisfacer sus necesidades inmediatas. Sin duda, se debe mantener los programas que benefician a los grupos más pobres, pero estos, como lo hemos constatado, contribuyen poco a desarrollar su capacidad para eventualmente satisfacer sus necesidades a través de sus propios esfuerzos. En ese sentido, además de programas que responden a los síntomas de la pobreza, como la educación, la alimentación y la salud, se requieren políticas para disminuir las causas de la pobreza, es decir, que fortalezcan la capacidad de los hogares de bajos ingresos, para ganarse la vida. La educación se cita frecuentemente como fundamental en este sentido; sin embargo, el sector agrícola existe otras posibilidades, incluyendo por ejemplo un mayor acceso a la tierra cultivable, la tecnología y la capacitación agrícola, y mayores facilidades para la inversión y la tenencia de activos financieros necesarios.

Frente a esta realidad, la importancia de nuestra propuesta se circunscribe en dotar a las familias beneficiarias del Programa Red de Oportunidades, en el corregimiento de Guásimo, Distrito de Donoso, Provincia de Colón, de las estrategias necesarias para implementar un Proyecto de emprendimiento autosostenible, social y económicamente beneficioso.

Con la ayuda e intervención de las autoridades requeridas, que permitan la capacitación, desarrollo y ejecución de esta propuesta, se puede medir y evaluar los

resultados a corto y mediano plazo, y el impacto en la calidad de vida de las familias seleccionadas para tal objetivo.

5.3. Denominación de la propuesta

APOYANDO EL EMPRENDIMIENTO AUTOSOSTENIBLE, SOCIAL Y ECONÓMICO: PROYECTO DE GRANJAS Y HUERTOS AGRICOLAS PARA MEJORAR LA CALIDAD DE VIDA DE LAS FAMILIAS NECESITADAS

Mejoramiento de la calidad de vida de las familias beneficiadas por el Programa Red de Oportunidades, a través de la inversión económica, en Proyecto de Emprendimiento autosostenible, de implementación de granjas y huertos agrícolas, en el corregimiento de Guásimo, Distrito de Donoso, Provincia de Colón.

5.4. Objetivos de la Propuesta

5.4.1. Objetivo General

- Implementar granjas y huertos agrícolas, a través de la inversión económica, como Proyecto de Emprendimiento autosostenible, para el mejoramiento de la calidad de vida de las familias beneficiadas por el Programa Red de Oportunidades, en el corregimiento de Guásimo, Distrito de Donoso, Provincia de Colón.
- Impactar la calidad de vida de las familias beneficiarias del Programa Red de Oportunidades en el corregimiento de Guásimo, Distrito de Donoso, Provincia de Colón.

5.4.2. OBJETIVOS ESPECÍFICOS

- Desarrollar capacidades técnicas en las familias beneficiadas para la gestión y mantenimiento a través de la implementación de granjas y huertos agrícolas, de manera independiente y con resultados duraderos.
- Fomentar la diversificación de cultivos y la integración de sistemas agroecológicos en los huertos para mejorar la seguridad alimentaria y aumentar los ingresos familiares.
- Establecer un sistema de microcréditos o fondos de inversión para cubrir los costos iniciales de insumos agrícolas y herramientas necesarias para crear los huertos, vinculando a las familias con proveedores de insumos locales y redes de comercialización.

5.4.3. BENEFICIARIOS:

1. 10 familias beneficiarias del Programa Red de Oportunidades
2. Actores Externos (Intervinientes y Colaboradores) dado que tendrán un papel fundamental en la implementación y el seguimiento del proyecto.

5.4.4. RESULTADOS ESPERADOS:

- Las familias beneficiarias podrán acceder a una mayor cantidad y variedad de alimentos frescos y nutritivos a través de sus huertos y granjas, lo que llevará a una mejora en su nutrición y salud.
- Las familias podrán generar ingresos adicionales mediante la venta de productos agrícolas excedentes (frutas, vegetales, hierbas), lo que contribuirá a su autosuficiencia económica.

- El proyecto impulsará la cooperación entre las familias beneficiarias, promoviendo el trabajo en equipo, el apoyo mutuo y el fortalecimiento de redes comunitarias de apoyo para la gestión de los huertos y granjas.
- El proyecto contribuirá al mejoramiento de la infraestructura agrícola local (agua, caminos, almacenamiento), lo que facilitará la producción y comercialización de los productos agrícolas.

5.5. Cronograma de actividades Mensuales.

Actividades	Mes 1-3 (Inicio y Preparación)	Mes 4-6 (Implementación y Capacitación)	Mes 7-9 (Desarrollo y Evaluación Intermedia)	Mes 10-12 (Consolidación y Sostenibilidad)
1. Diagnóstico Inicial y Planificación del Proyecto	Realizar un diagnóstico de las condiciones locales (suelo, agua)	Planificación detallada de huertos y granjas por cada familia	Evaluación del progreso inicial y ajuste de planificación	Revisión final de los planes de producción y ajuste de estrategias
2. Capacitación Inicial en Gestión Agrícola Sostenible	Realizar talleres sobre principios de agroecología y prácticas sostenibles	Continuación de formación en técnicas específicas de cultivo (orgánico, riego eficiente)	Talleres de capacitación sobre comercialización de productos agrícolas	Evaluación de la capacitación y retroalimentación sobre aplicaciones prácticas
3. Construcción de Infraestructura Básica (Sistemas de Riego, Almacenes, etc.)	Preparar el terreno y gestionar los recursos para infraestructuras básicas	Instalación de sistemas de riego y almacenamiento de productos agrícolas	Continuar con la optimización de infraestructuras de riego y almacenamiento	Asegurar el funcionamiento adecuado de las infraestructuras implementadas

4. Implementación de los Primeros Cultivos (Huertos y Granjas)	Selección de cultivos adecuados según la temporada y el clima	Plantación de los primeros cultivos (hortalizas, frutas, hierbas)	Monitoreo y mantenimiento de los cultivos; ajustes en el manejo agrícola	Cosecha de los primeros productos, evaluación de rendimiento
Formación en Emprendimiento Agrícola	Introducción a los conceptos básicos de emprendimiento y gestión de microempresas agrícolas	Talleres sobre manejo de costos, precios y comercialización	Capacitación en estrategias de venta y redes de comercialización	Evaluación de habilidades empresariales adquiridas por las familias
Apoyo Financiero y Adquisición de Insumos Iniciales	Definir el sistema de microcréditos o fondos de inversión para familias	Distribuir los insumos y recursos para la siembra y construcción	Monitoreo del uso de fondos e insumos por parte de las familias	Evaluación del uso y sostenibilidad de los apoyos financieros
7. Actividades de Comercialización y Generación de Ingresos	Identificar mercados locales para productos agrícolas	Iniciar venta de productos en mercados locales o redes de cooperativas	Contacto con compradores y venta directa	Evaluación de los ingresos generados y ajuste en estrategias de ventas
8. Monitoreo de la Seguridad Alimentaria y Mejora Nutricional	Establecer indicadores de seguridad alimentaria y nutrición	Control de consumo de alimentos frescos de los huertos	Medición de mejora en la nutrición y reducción de dependencia externa	Evaluación de la seguridad alimentaria y ajustes en producción
9. Evaluación del Impacto Social y Empoderamiento Comunitario de las familias	Sensibilización sobre la importancia del trabajo en equipo y la cooperación	Crear grupos de trabajo entre las familias para compartir recursos y conocimientos	Promover redes de apoyo y cooperación entre familias	Medición del empoderamiento comunitario de las familias-

Implementación de Prácticas Agroecológicas.	Introducción de prácticas agroecológicas básicas (compostaje, control biológico de plagas)	Expansión de las prácticas agroecológicas y diversificación de cultivos	Supervisión y fomento del uso de prácticas agroecológicas en los huertos	Asegurar la adopción total de técnicas agroecológicas en los huertos
II. Evaluación de Resultados e Impacto del Proyecto	Establecer indicadores de éxito y herramientas de monitoreo	Recopilación de datos sobre producción, ingresos y calidad de vida	Análisis de resultados a medio plazo; ajustes en la implementación	Informe final sobre los logros, desafíos y sostenibilidad del proyecto

5.6. SEGUIMIENTO Y APOYO

El seguimiento es importante por lo que se debe implementar una estructura de monitoreo y evaluación que permita medir el progreso, identificar desafíos tempranos y realizar ajustes sobre la marcha, tales como:

- Volumen de productos cosechados por familia, variedad de cultivos, rendimiento por hectárea.
- Ingresos mensuales generados por la venta de productos cosechados.
- Eficiencia en el uso de recursos como el agua, utilización de menos productos químicos.
- Número de personas capacitadas y mejora en habilidades en el manejo agrícola.
- Disminución de las necesidades económicas de las familias.

En cuanto al apoyo debe ser continuo a las familias beneficiadas dado que es fundamental proporcionar asistencia para asegurar que éstas puedan mantener sus huertos y granjas a largo plazo.

5.7. Programación financiera de la Propuesta.

PROYECTO	ACTIVIDAD	COSTO	TOTAL INVERSIÓN
1. Diagnóstico situacional de la calidad de vida de las familias beneficiarias del Programa Red de Oportunidades.	Visita e inventario social de los beneficiarios del Programa y sus beneficios actuales en cada una de las familias beneficiarias.	250.00	250.00
2. Selección de familias que formarán parte de la Propuesta.	Aplicación de encuesta y entrevistas.	150.00	150.00
3. El compromiso social con la familia más necesitada y el valor de la autogestión de la calidad de vida familiar.	Seminario de concienciación y valorización de la propiedad natural: tierra y voluntad social.	150.00	150.00
4. El emprendimiento como medio de erradicar la pobreza.	Seminario de gestión financiera de granjas y huertos agrícolas.	300.00	300.00
5. Inducción 1. Manejo del suelo y siembra básica.	Seminario intensivo de agricultura básica.	300.00	300.00
6. Inducción 2. Gestión de granjas avícolas y porcinas.	Seminario intensivo de manejo de granjas avícolas.	300.00	300.00
7. Inducción 4. Evaluación de los resultados de la puesta en marcha del emprendimiento social y económico.	Diagnóstico social sobre el impacto de la puesta en marcha del Proyecto de Emprendimiento.	300.00	300.00
8. Inducción 5. Seguimiento de los resultados de la implementación del Proyecto de Emprendimiento para las familias beneficiarias del Programa Red de Oportunidades.	Supervisión de los diferentes proyectos de emprendimiento, para dar seguimiento al Proyecto.	300.00	300.00
COSTO TOTAL DE LA PROPUESTA B/.			2050.00

5.8. Conclusiones de la propuesta:

El proyecto de granjas y huertos agrícolas para mejorar la calidad de vida de las familias necesitadas tiene como objetivo fundamental mejorarles la calidad de vida de estas, en el corregimiento de Guásimo, Distrito de Donoso, Provincia de Colón, a través de un emprendimiento autosostenible donde se integra aspectos sociales, económicos y ambientales proporcionándoles no solo seguridad alimentaria, sino también una autonomía económica, además del fortalecimiento de los lazos comunitarios.

Asimismo, puede servir de modelo para otros programas similares en distintas comunidades del área ya que puede promover un desarrollo rural inclusivo, sostenible y próspero.

CONCLUSIONES Y RECOMENDACIONES

Conclusiones de la encuesta según variables.

Al finalizar el estudio y obtener los datos que nos han permitido conocer el estado actual del problema, concluimos lo siguiente:

Descripción del perfil socioeconómico de la muestra encuestada.

En primer lugar, la muestra seleccionada de manera aleatoria y representativa, responde al sexo femenino, lo cual es categórico, representada en un 100%. Esto nos indica que la mujer es la que, en muchos casos, desempeña los roles de proveedora y protectora. Significando que esta población es vulnerable para enfrentar muchos retos que son propios de la figura masculina, para el desarrollo integral de la familia que confronta problemas de pobreza.

Esta realidad, nos llevó a observar que el 33% de la escala, indica que hay un predominio de la edad entre los 40 y 49 años de edad. Este rango de edad permite mirar que el jefe de familia es una persona que tiene metas que pudieran ser concretadas, aunque de esa población el 63% mantiene un estado civil de Unidas. Este grupo familiar se compone en un 16% hacia arriba, de entre 5 a 10 hijos por núcleo. En cuanto a la ocupación u oficio, el 93% de la muestra encuestada, responde a ser amas de casa, frente a un 7% que se dedica a los trabajos de agricultura. Es indicativo que la familia va a enfrentar muchas necesidades que solo se superan obteniendo una oportunidad laboral para practicar el emprendimiento. Por ello, la muestra encuestada representada en un 93%, percibe entre B/100.00 a B/150.00 trimestralmente, provocando que esos ingresos no alcancen para sufragar los gastos de las necesidades básicas.

Características del entorno social donde reside la muestra encuestada.

Referente al entorno social donde reside la muestra encuestada, el 100% responde a que la comunicación familiar es recíproca, mutua, lo que viabiliza la fluidez del diálogo. Esto nos permite interpretar que la comunicación familiar, a pesar de las condiciones sociales del núcleo de las familias, es horizontal y es una necesidad básica que se supera en el desarrollo del núcleo. Por otro lado, el 58% de los encuestados, responde que la participación social entre el grupo comunitario es excelente. Resultando constatar que en la comunidad las familias beneficiarias tienen excelente relación entre sí y con la sociedad a la cual pertenecen. Permitiendo que las costumbres y cultura evolucionen basadas en el compartir las mismas necesidades y trabajar por ello.

Al considerar que uno de los objetivos que el PRdeO establece, es la inclusión de la socialización. La socialización es un largo y complejo proceso que sufre todo individuo en cualquier sociedad y tiempo, por el cual aprende una cultura concreta para convertirse en un miembro de una determinada sociedad, y adquiera una personalidad que le permite vivir dentro de su medio social. Por tanto, un 60% de la muestra encuestada, considera que la socialización del PRdeO, es satisfactoria. Situación que demuestra que se debe reforzar este eje, frente a un 42% que señala que este tipo de cultura ha mejorado, indicativo que se evoluciona en esta técnica social. Y un 24% considera que es regular la disposición de la socialización a través del apoyo mutuo.

Impacto del Programa Red de Oportunidades, en la calidad de vida de la muestra encuestada.

Al intervenir, a través del instrumento de recolección de datos, en la muestra encuestada, nos hemos percatado de que un 52%, responde que gracias al Programa la educación en el Corregimiento ha mejorado. Sin embargo, hay un 48% muy cercano que opina lo contrario. En ese sentido, el Programa no está resultando los beneficios esperados al 100%. Por otro lado, relacionado al ámbito de la salud, el 52% de la muestra encuestada declaró que, el impacto del PRdeO en esta necesidad, sigue igual a periodos anteriores, donde no se contaba con la intervención de este programa de ayuda social. Por tanto, el ámbito de la salud se ve amenazado, para aquellas familias que deberían ser las beneficiadas de este servicio. Frente a esta realidad, relacionada al ámbito de la alimentación, un 53% indica que ha mejorado el ámbito alimenticio de las familias beneficiarias; sin embargo, un 47%, un porcentaje muy cercano, señala que, en el marco de las políticas alimentarias del Programa, el impacto tiene una connotación de desmejorado. Los hallazgos también se reflejan en un 38% de la muestra encuestada, quienes señalan que el acceso a los servicios básicos es de puntual importancia para el mejor y eficiente desarrollo de la vida en sociedad.

Relacionado a la organización comunitaria, el 64% de la muestra encuestada, coincide en que el impacto del PRdeO es bueno, frente a un 32% que indica que es regular.

Hay una variable que hemos considerado pertinente nombrar, es la seguridad alimentaria. En este sentido, un 44% sostiene que la seguridad alimentaria se deberá fortalecer, la salud y la educación, ya que son áreas sensitivas para la comunidad. Por otro

lado, un 29% señala que, en lo relacionado al acompañamiento social, como una de las variables relacionadas al impacto en la calidad de vida, el mismo es regular, frente a un 24% que indica que sí hay acompañamiento social. También, en lo relacionado a la inversión financiera, como una de las variables puntuales para ver resultados e impacto en la calidad de vida de las familias beneficiadas, el 40% de la muestra encuestada señala que es emergente aumentar la Inversión financiera que se recibe, para que se pueda hacer una inversión cónsona e integral, como proyectos agrícolas que impulsa el PRdeO.

Finalmente, cuando se solicitó la opinión en cuanto a la percepción general del impacto del Programa Red de Oportunidades sobre la calidad de vida de las familias, un 52% coincide que el impacto del PRdeO, ha sido regularmente eficiente, frente a un 26% que nos indica que el impacto, desde el punto de vista general, ha tenido un alto grado de eficiencia. Esto nos deja ver que es menester prestar la atención debida a la ejecución de este Programa en el corregimiento de Guásimo, Distrito de Donoso, Provincia de Colón.

Recomendaciones

Luego de haber establecido las conclusiones basadas en los hallazgos obtenidos en el desarrollo de la investigación, recomendamos que:

En lo relacionado al perfil socioeconómico de la muestra encuestada, es menester dar seguimiento a las familias beneficiarias, a través de grupos focales que permitan medir y evaluar el proceso de desarrollo social e individual de cada componente del núcleo familiar a través de una técnica longitudinal, que permitirá verificar la efectividad del programa entre la comunidad beneficiaria.

Por otro lado, dotar a los jefes de hogar, de las herramientas técnicas y sociales necesarias que permitan, de manera efectiva, invertir el apoyo monetario, teniendo seguridad de incremento de ese recurso para el beneficio de toda la familia.

En ese sentido, para que los proyectos sociales sean sostenibles en el tiempo, es importante identificar si se cuenta con los fondos disponibles para poner en marcha el proyecto, dado que, en la implementación de un proyecto social, la apertura de fondos tiende a verse limitados por los precios cambiantes y por el alza de los impuestos. Para el desarrollo de estudios de viabilidad y autosostenibilidad se debe contar con procesos que ayuden de forma efectiva la implementación que ayuden a maximizar los recursos y se logre obtener mayor rentabilidad para los beneficiarios.

Los tomadores de decisiones deben considerar, frente a esto, buscar proyectos donde la rentabilidad sea uno de los principales factores, de esta forma, se supera el impacto una vez ejecutado el proyecto.

Es importante al momento de realizar un proyecto de inversión social como lo es el PRdeO, identificar si la población beneficiada, cuenta con los factores necesario para poner en práctica dicho programa. Es importante realizar las inversiones sociales necesarias para adecuar a la población beneficiada y que pueda obtener al 100% un impacto positivo y efectivo, como resultado de esa inversión.

Frente a esta realidad, se propone un Proyecto de emprendimiento Autosostenible, basado en Granjas y Huertos Familiares, a través del cual, las familias beneficiadas por el PRdeO puedan incrementar sus ingresos familiares y de esta manera, enfrenta las necesidades básicas inherentes al desarrollo integral.

BIBLIOGRAFÍA

1. AGUILAR, María José y Ezequiel Ander-Egg. (1992). Evaluación de servicios y programas sociales. Madrid: Siglo XXI.
2. Aires: IIPE-UNESCO, 49-76.
3. América Latina y el gasto social UNICEF. (1995). En R. y. Carciofi. Bogotá.
4. ANDER-EGG, Ezequiel. (2020). Diccionario de Trabajo Social.
5. ARRIAGA, Irma. (2015). Políticas Hacia las Familias, Protección e Inclusión Sociales, United Nations Publications.
6. BACA, G. (2006). Formulación y Evaluación de Proyectos Informático. México, D.F.
7. BARG, Liliana. La intervención con familia, una perspectiva desde el trabajo social. Ita.
8. CARCIOFI, Ricardo y Luis Beccaria.(1995). América Latina y el gasto social. Bogotá: UNICEF.
9. CECCHINI, S. (2014). Educación, Programas de Transferencias Condicionadas y protección social en América
10. CECCHINI, S. y ATUESTA, B. (2017). Programas de transferencias condicionadas en América Latina y el Caribe.
11. CEPAL. (2006) La protección social de cara al futuro: Acceso, financiamiento y solidaridad. Santiago de Chile: CEPAL.
12. Cesar Bernal. Metodología de la investigación, Tercera edición PEARSON EDUCACIÓN, Colombia, 2010.
13. FONTÁN, M. (1989). Reflexiones acerca de la evaluación de los programas sociales Mineo. UNICEF Buenos Aires.

14. Gobierno de El Salvador. (2005). Programa Social de atención a los hogares en extrema pobreza de El Salvador, Red Solidaria. Documento conceptual. San salvador.
15. GÓMEZ, Gómez, F., “La intervención profesional: espacios y prácticas profesionales”, 2003. Rosanvallon, Pierre, La nueva cuestión social. Repensar el estado de providencia. Manantial: Buenos Aires, Argentina, año 1995.
16. América Latina y el Caribe. (2021). En: M. Feijoó y M. Poggi, Educación y Políticas Sociales. Sinergias para la inclusión. Buenos. McGraw-Hill.
17. Políticas Hacia las Familias, Protección e Inclusión Sociales, United Nations Publications. (2005). En I. Arriaga.
18. PROGRAMA DE NACIONES UNIDAS PARA EL DESARROLLO (2015). Los tiempos de la politización. Desarrollo
19. ROGERS, P. (2014). La teoría del cambio. Síntesis metodológicas: evaluación de impacto, n° 2. Florencia: Centro
20. Sostenibilidad en la sociedad. (1997). En Alguacil.
21. Tendencias de cobertura e inversión. Santiago: Comisión Económica para América Latina y el Caribe.
22. HERNANDÉZ SAMPIERI, Roberto. (2022) Metodología de la investigación. McGraw-Hill.

WEBGRAFÍA

1. Del Cerro, Juan. (2019). Emprender para reducir la pobreza. Emprendimiento Social. Tomado en <https://disruptivo.tv/columnas-y-notas/emprendimiento-social/emprender-para-reducir-la-pobreza/>
2. CEPAL. (2021). Base de datos de programas de protección social no contributiva en América Latina y el Caribe. Obtenido de Programas de transferencias condicionadas (Panamá) - CEPAL:
3. <https://dds.cepal.org/bpsnc/programa?id=25>
4. http://www.scielo.org.mx/scielo.php?script=sci_arttext&pid=S200750572012000300007. (s.f.).
5. <https://www.cepal.org/es/publicaciones/44602-programas-sociales-superacion-lapobreza-inclusion-laboral-aprendizajes-america>. (s.f.).
6. <https://www.mides.gob.pa/programas/>. (s.f.).
<https://www.questionpro.com/blog/es/disenio-de-investigacion/>. (s.f.).
<https://www.webscolar.com/concepto-y-clasificacion-de-marco-de-referencia>. (s.f.). MIDES. (2021). Programa de Red de Oportunidades. Obtenido de Ministerio de
7. Desarrollo Social: <https://www.mides.gob.pa/programas/red-DeOportunidades/>
8. [https://www.cepal.org/es/comunicados/pobreza-america-latina-volvio-niveles-prepandemia-2022-informo-la-cepal-llamado-urgente#:~:text=En%202022%2C%20el%20porcentaje%20de,\(70%20millones%20de%20personas\)%2C](https://www.cepal.org/es/comunicados/pobreza-america-latina-volvio-niveles-prepandemia-2022-informo-la-cepal-llamado-urgente#:~:text=En%202022%2C%20el%20porcentaje%20de,(70%20millones%20de%20personas)%2C)

9. MEF. 2021. Dirección de Análisis Económico y Social. chrome-extension://efaidnbmnnnibpcajpcglclefindmkaj/https://www.mef.gob.pa/wp-content/uploads/2023/08/MEF-DAES-Pobreza-e-Indigencia-por-ingreso-2021.pdf
10. <https://www.bancomundial.org/es/country/panama/overview>
11. <https://inteligencialimite.org/2021/07/13/de-que-hablamos-cuando-hablamos-de-calidad-de-vida/>
12. https://www.researchgate.net/publication/291819940_Satisfaction_Residencial_Un_concepto_de_calidad_de_vida
13. (<https://www.bancomundial.org/es/country/panama/overview>)

ANEXOS

A continuación, se presentan algunas vistas panorámicas de la comunidad de Guásimo, cabecera del Corregimiento de Guásimo, distrito de Donoso, provincia de Colón.







UNIVERSIDAD DE PANAMÁ
CENTRO REGIONAL UNIVERSITARIO DE COLÓN
MAESTRIA EN POLITICA, PROMOCIÓN E INTERVECIÓN FAMILIAR

DOCUMENTO DE CONSENTIMIENTO INFORMADO

INVESTIGADORA PRINCIPAL: Licenciada Roxana. J Córdoba. B, Trabajadora Social.

Este formulario de consentimiento informado se dirige a familias beneficiarias del Programa Red de Oportunidades, con edades entre los 18 y 50 años acerca del impacto en su calidad de vida residentes en el Corregimiento de Guasimo, Distrito de Donoso, de la Provincia de Colón.

INTRODUCCIÓN

Mi nombre es Roxana. J Córdoba. B, Trabajadora Social y estudiante de Maestría en Políticas, Promoción e Intervención Familiar del Centro Regional Universitario de la provincia de Colón. Esta investigación es con el fin de cumplir con la preparación de la tesis de investigación como requisito para optar por el título de Especialista en Políticas, Promoción e Intervención Familiar.

El objetivo de esta investigación es obtener datos que me permitan describir el perfil socioeconómico de las familias beneficiarias del Programa Red de Oportunidades, acerca de su impacto en su calidad de vida.

NÚMERO DE PARTICIPANTES:

Este proyecto tiene una muestra representativa de veinticinco (25) familias participantes del Programa Red de Oportunidades, entre los 18 y 50 años.

POSIBILIDAD DE NO PARTICIPAR O DE RETIRARSE EN CUALQUIER MOMENTO DE LA INVESTIGACIÓN:

Su participación en esta investigación es totalmente voluntaria. Tiene derecho a no participar o retirarse en cualquier momento de la investigación, sin ninguna repercusión o sanción sobre su persona. puede cambiar de idea y dejar de participar aun cuando haya aceptado antes.

METODOLOGÍA:

Si decide participar, se le aplicará un cuestionario que consta de 20 preguntas y cuya estructura permite recoger aspectos generales y específicos relacionados con la investigación. A partir de esta información, gracias a su colaboración anónima, se podrán delimitar las variables de estudio, facilitando así la mejora en el desarrollo de esta investigación.

La encuesta le tomará 30 a 45 minutos y sus respuestas serán confidenciales.

MOLESTIAS O RIESGOS:

No existe ningún riesgo mínimo al participar en este trabajo de investigación. Usted es libre de aceptar o de no aceptar.

BENEFICIOS:

No existe beneficio directo para usted por participar de este estudio. Sin embargo, se le informará de manera personal y confidencial de algún resultado que se crea conveniente que usted tenga conocimiento.

COMPENSACIÓN DE GASTOS:

Su participación no le generará ningún costo.

PUBLICACIÓN Y CONFIDENCIALIDAD:

Su nombre no se utilizará al momento de publicar esta investigación. Los resultados de la investigación serán documentados y se entregarán impresos a la Biblioteca de la Universidad Nacional y en el Centro Regional Universitario de Colón.

Se adjunta los siguientes datos para su conocimiento y cualquier consulta que requiera:

DERECHOS DEL PARTICIPANTE:

*Si usted decide participar en el estudio, podrá retirarse de éste en cualquier momento, o no participar de una parte del estudio sin perjuicio alguno. Si tiene alguna duda adicional, puede preguntar al Investigador principal **Licda. Roxana. J Córdoba. B.** o llamarla al número **6123-15-26** o al correo electrónico: **roxanacordoba1987@gmail.com.***

Si tiene preguntas sobre los aspectos éticos del estudio, o cree que ha sido tratado injustamente puede contactar a quien revisó el proyecto _____, miembro del Departamento de Bioética de la Universidad Nacional de Panamá, ubicada en la Provincia de Panamá, Urbanización El Cangrejo, Vía Simón Bolívar (Transístmica) con la intersección de la Vía Manuel Espinoza Batista y José De Fábrega. Correo Electrónico: secretaria.gneral@up.ac.pa. Teléfono: 520-5000.

CONSENTIMIENTO:

Acepto voluntariamente participar en este estudio, he comprendido perfectamente la información que se me ha brindado sobre lo que puede suceder si participa de manera voluntaria en el proyecto, también comprendió que puede decidir no participar y que puede retirarse del estudio en cualquier momento.

“Agradecemos su participación en este proyecto de intervención. Dejamos plasmada su aceptación en este proceso con su firma como participante y de la investigadora a cargo”.

Firma del Participante	Cédula	Fecha
Nombre:		

Firma del Testigo	Cédula	Fecha
Nombre:		

Firma del Investigador	Cédula	Fecha
Nombre:		



UNIVERSIDAD DE PANAMÁ
VICETORRIA DE INVESTIGACIÓN Y POSTGRADO
MAESTRIA EN POLÍTICAS, PROMOCIÓN E INTERVENCIÓN FAMILIAR

INSTRUMENTO CUESTIONARIO

OBJETIVO: Recabar información sobre la Percepción de las familias beneficiarias del Programa Red de Oportunidades, acerca del impacto, en su calidad de vida, en el Corregimiento de Guasimo, Distrito de Donoso, de la Provincia de Colón.
Este estudio se hace con fines didácticos por lo que las respuestas serán tratadas confidencialmente. Se le agradece de antemano su colaboración.

Instrucciones: Marque con una **X**, su respuesta

A. CONTEXTO: Perfil socioeconómico de la Población.

PREGUNTA 1. ¿Sexo?

Coloque una x en la opción conveniente.	
Hombre	
Mujer	

PREGUNTA 2. ¿Edad?

Coloque una x en la opción conveniente.	
10-19	
20-29	
30-39	
40-49	
50-59	

PREGUNTA 3. ¿Estado civil?

Coloque una x en la opción conveniente.	
Soltero	
Casado	
Unido	
Divorciado	
Viudo	

PREGUNTA 4. ¿Hijos beneficiados por el Programa Red de Oportunidades?

Coloque una x en la opción conveniente.	
1	
2	
3	
4	
5	
6	
7	
8	
9	
10	

PREGUNTAS 5. ¿Ocupación u oficio?

Coloque una x en la opción conveniente.	
Ama de Casa	
Empleada Domestica	
Agricultor	
Otro Explique	

PREGUNTA 6. ¿Ingreso familiar trimestral?

Coloque una x en la opción conveniente.	
100-150	
151-200	
201-250	
251-300	

B. CONTEXTO: Características del entorno social donde reside la muestra encuestada y la convivencia con las demás familias beneficiadas.

PREGUNTA 7. *¿Efectividad de la comunicación familiar?*

Coloque una x en la opción conveniente.	
Funcional	
Disfuncional	

PREGUNTA 8. *¿Participación Social de la muestra encuestada?*

Coloque una x en la opción conveniente.	
Buena	
Regular	
Excelente	

PREGUNTA 9. *¿Socialización en el Programa Red de Oportunidades?*

Coloque una x en la opción conveniente.	
Se Mantiene igual	
Satisfactorio	
Mejor	

PREGUNTA 10. *¿Valor del trabajo en equipo?*

Coloque una x en la opción conveniente.	
Satisfactorio	
Mejor	
Igual	

PREGUNTA 11. *¿Disposición del apoyo mutuo?*

Coloque una x en la opción conveniente.	
Excelente	
Buena	

Regular	
---------	--

C. CONTEXTO: Impacto del Programa Red de Oportunidades, en la calidad de vida de la muestra encuestada.

PREGUNTA 12. *¿Impacto en el ámbito educativo?*

Coloque una x en la opción conveniente.	
Ha mejorado	
Ha desmejorado	

PREGUNTA 13. *¿Impacto en el ámbito de la Salud?*

Coloque una x en la opción conveniente.	
Ha mejorado	
Continúa igual	

PREGUNTA 14. *¿Impacto en el ámbito de la Alimentación?*

Coloque una x en la opción conveniente.	
Ha mejorado	
Ha desmejorado	

PREGUNTA 15. *¿Impacto en las habilidades sociales necesarias?*

Coloque una x en la opción conveniente.	
Acceso a servicios básicos	
Fortalecimiento de la agricultura familiar.	
Promoción del desarrollo rural sostenible.	
Prevención de violencia.	

PREGUNTA 16. *¿Impacto del PRdeO?, sobre el nivel de organización comunitaria?*

Coloque una x en la opción conveniente.	
Excelente	
Buena	
Regular	

PREGUNTA 17. *¿Impacto esperado del Programa Red de Oportunidades sobre las fortalezas comunitarias?*

Coloque una x en la opción conveniente.	
Fortalecimiento de la seguridad alimentaria, la salud y la educación.	
Fortalecer la estrategia de sostenibilidad en torno al abastecimiento responsable de productos agrícolas.	
Acceso a una plataforma de acción colectiva e interactuar con aliados locales, que pueden fortalecer la sostenibilidad financiera y maximizar el impacto del Programa Red de Oportunidades.	

PREGUNTA 18. *¿Impacto del PRdeO, relacionado al acompañamiento social familiar, focalizando los recursos necesarios que se esperan de dicho Programa?*

Coloque una x en la opción conveniente.	
Hay acompañamiento a nivel local para fortalecer y potenciar el Programa RDO	
Acompañamiento es regular.	
No hay acompañamiento.	

PREGUNTA 19. *¿Necesidades emergentes, que se deben considerar, para el fortalecimiento del PRdeO, en el corregimiento de Guásimo, distrito de Donoso, Provincia de Colón?*

Coloque una x en la opción conveniente.	
Disponibilidad y seguridad del mercado	
Aumento de la Inversiones financieras.	
Uso y manejo de suelos para la producción agrícola en menor escala.	
Apoyo técnico relacionado a emprendimiento agrícola.	

PREGUNTA 20. *¿Impacto del PRdeO, de manera general, en la calidad de vida de las familias beneficiarias (seguridad alimentaria, educación, salud, vivienda, economía familiar)?*

Coloque una x en la opción conveniente.	
Alto grado de eficiencia	
Regularmente eficiente	
Aceptable	
Deficiente	

“Gracias por su participación y tomarse el tiempo para completar este cuestionario”