

**UNIVERSIDAD DE PANAMÁ
VICERRECTORÍA DE INVESTIGACIÓN Y POSTGRADO
DIRECCIÓN DE POSTGRADO
MAESTRÍA EN GEOGRAFÍA**

**ANÁLISIS GEOGRÁFICO, SOCIAL Y ECONÓMICO PARA
ESTABLECER UNA PROPUESTA DE SITIO TURÍSTICO EN
PLAYA DAMAS, CORREGIMIENTO DE NOMBRE DE DIOS,
PROVINCIA DE COLÓN**

**Por:
Moisés Landires Flores**

**Trabajo de Graduación para optar por el Título de
Maestría en Geografía Regional de Panamá**

PANAMÁ, REPÚBLICA DE PANAMÁ

2013



57

UNIVERSIDAD DE PANAMÁ
VICERRECTORÍA DE INVESTIGACIÓN Y POST GRADO
MAESTRÍA EN GEOGRAFÍA

NÚMERO DE CÓDIGO

ESTUDIANTE

MOISÉS LANDIRES FLORES

CÉDULA

3-61-365

TÍTULO AL QUE ASPIRA

MAGÍSTER EN GEOGRAFÍA CON
ESPECIALIZACIÓN EN GEOGRAFÍA
REGIONAL DE PANAMÁ

TEMA DE TESIS

ANÁLISIS GEOGRÁFICO, SOCIAL Y
ECONÓMICO PARA ESTABLECER UNA
PROPUESTA DE SITIO TURÍSTICO EN PLAYA
DAMAS, CORREGIMIENTO DE NOMBRE DE
DIOS, PROVINCIA DE COLÓN

ASESORA

MAGISTRA MIRNA GONZÁLEZ MARTÍNEZ

FIRMA DEL ASESOR

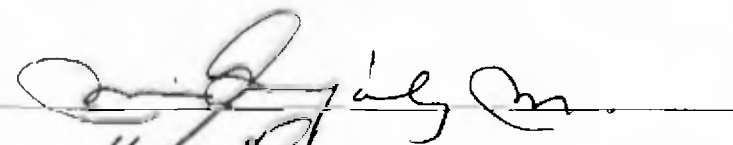

FIRMA DEL ESTUDIANTE

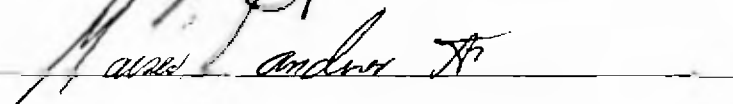

APROBADO POR

COORDINADOR DEL PROGRAMA

DIRECTOR DE POST GRADO DE LA VICERRECTORÍA DE
INVESTIGACIÓN Y POST GRADO

PANAMÁ, 2013

23 MAR 2021

Abogado Autor



DEDICATORIA

**A mi querida madre Ramona Flores Q.E.P.D, mi hermana Magnolia
y a mi esposa Daysi con amor**

AGRADECIMIENTO

Mi eterno agradecimiento a la Magistra Mirna González y al Doctor Mario Julio De León por sus atinadas orientaciones para llevar a feliz término este trabajo

ÍNDICE

<i>Dedicatona</i>	III
<i>Agradecimiento</i>	IV
<i>Resumen</i>	XI
<i>Summary</i>	XII
<i>Introducción</i>	XIII
<i>Antecedentes</i>	XV
<i>Justificación</i>	XVI
<i>Planteamiento Del Problema</i>	XVII
<i>Hipótesis</i>	XVIII
<i>Objetivo General</i>	XVIII
<i>Objetivos Especificos</i>	XIX
<i>Metodología</i>	XIX
<i>Marco Conceptual</i>	XX

CAPÍTULO I

DIAGNÓSTICO FÍSICO Y BIOLÓGICO DEL CORREGIMIENTO DE NOMBRE DE DIOS

	1
1 1 Características generales del área de estudio	2
1 1 1 Localización	2
1 1 2 Límites del distrito de Santa Isabel	3
1 1 3 Límites del Corregimiento de Nombre de Dios	4
1 1 4 Superficie	4
1 2 Antecedentes históricos	7
1 3 Características geográficas	11
1 3 1 Recursos hídricos	11
1 3 2 Geología	14
1 3 3 Clima	14
1 3 4 Geomorfología	16
1 3 5 Uso potencial del suelo	16
1 4 Aspectos Biológicos	20
1 4 1 Flora	22
1 4 2 Fauna	29
1 5 Contaminación del medio	33

CAPÍTULO II

DIAGNÓSTICO SOCIOECONÓMICO Y AMBIENTAL DEL CORREGIMIENTO DE NOMBRE DE DIOS

	34
2 1 Características generales población	35
2 1 1 Distribución geográfica	35
2 1 2 Dinámica demográfica	38
2 1 3 Densidad de población	41
2 1 4 Características de la Salud	42
2 1 5 Características de la Educación	43
2 2 Características de las viviendas	48
2 3 Características económicas de la población	50
2 3 1 Actividad Agropecuaria	53

2 3 2 Pesca	55
2 3 3 Turismo	55
2 4 Recursos y servicios de apoyo al turismo	55
2 4 1 Recursos turísticos	55
2 4 2 Servicios turísticos existentes	56
2 4 3 Servicio de transporte	59
CAPÍTULO III	
IDENTIFICACIÓN DE CONFLICTOS DEL ÁREA DE ESTUDIO	60
3 1 Descripción general del problema ambiental en la zona de estudio	61
3 2 Uso actual del Suelo en el lugar poblado de la zona de estudio	67
3 3 Puntos de conflictos existentes en el área de estudio	70
3 4 Resumen de la Aplicación de un FODA en el área de estudio	74
3 5 Encuesta de Opinión	78
3 5 1 Resultado de la encuesta	78
3 5 2 Análisis de los resultados de la encuesta	82
3 6 Síntesis de análisis	83
CAPÍTULO IV	
PROPUESTA PARA ESTABLECER UN SITIO TURÍSTICO EN PLAYA DAMAS, CORREGIMIENTO DE NOMBRE DE DIOS, PROVINCIA DE COLÓN	84
4 1 Justificación e importancia de la Propuesta	85
4 2 Objetivos de la Propuesta	88
4 3 Importancia para el usuario	88
4 4 Alcance de la propuesta	88
4 5 Propuesta de mercado o promoción del Proyecto de un Hostal en el área de estudio	89
4 5 1 Descripción del proyecto	89
4 6 Área del proyecto	92
4 6 1 Aspectos Organizacionales	94
4 7 Plan o estrategias de ventas	94
4 7 1 La publicidad como estrategia de venta	96
CONCLUSIONES	97
RECOMENDACIONES	98
BIBLIOGRAFÍA	99
ANEXOS	102

ÍNDICE DE CUADROS

Número	TÍTULO	Número de Páginas
I	Población del distrito de Santa Isabel por corregimiento, según sexo Censo 2010	36
II	Población del corregimiento de Nombre de Dios por lugares poblados, según sexo Censo 2010	40
III	Densidad de población del corregimiento de Nombre de Dios censos 1970, 1980, 1990, 2000 y 2010	42
IV	Capacidad, instalaciones y personal de la salud en el distrito de Santa Isabel de la provincia de Colón Año 2011	43
V	Matrícula, docentes y aulas en el nivel preescolar del distrito de Santa Isabel de la provincia de Colón por corregimiento y escuela Año 2011	44
VI	Matrícula, docentes y aulas en el nivel primario de distrito de Santa Isabel de la provincia de Colón por corregimiento y escuela Año 2011	45
VII	Matrícula, docentes y aulas en la premedia en el distrito de Santa Isabel de la provincia de Colón por corregimiento y escuela Año 2011	46
VIII	Porcentaje de población de 10 años y más de edad del corregimiento de Nombre de Dios, según nivel de instrucción Censo 2010	47
IX	Características de las viviendas particulares del corregimiento de Nombre de Dios censo 2010	48
X	Características de las viviendas particulares del distrito de Santa Isabel Censo 2010	49
XI	Condición de actividad de la población de 10 años y más de edad del corregimiento de Nombre de Dios censo 2010	50
XII	Porcentaje de población de 10 años y más de edad según declaración de rama de actividad en la última ocupación, del corregimiento de Nombre de Dios censo 2010	51
XIII	Explotaciones agropecuarias en el distrito de Santa Isabel, por clase de animales, según corregimiento Censo 2011	53
XIV	Existencia de animales en el distrito de Santa Isabel, por clase de animales, según Corregimiento Censo 2011	54
XV	Uso actual del suelo en el Corregimiento Nombre de Dios	68

ÍNDICE DE FIGURAS

Número	TÍTULO	Número de Páginas
1	Letrero ubicado a la entrada del distrito de Santa Isabel	4
2	Localización y superficie del Corregimiento de Santa Isabel	5
3	Superficie y Puntos Extremos del Corregimiento de Nombre de Dios	6
4	Monumento ubicado en la entrada del corregimiento de Nombre de Dios	7
5	Cañón encontrado en la Bahía de Nombre de Dios	9
6	Ancla perteneciente a una embarcación española	10
7	Ilustración de la época alusiva a las ferias de Portobelo	11
8	Hidrografía y Topografía del Corregimiento de Nombre de Dios	13
9	Geología del Corregimiento de Nombre de Dios	15
10	Geomorfología del Corregimiento de Nombre de Dios	18
11	Clasificación de tierras del Corregimiento de Nombre de Dios según capacidad agrológica	19
12	Cobertura vegetal del Corregimiento Nombre de Dios	21
13	Palma de Chunga	24
14	Árbol Tronador	24
15	Árbol de Espavé	25
16	Árbol Vara Santa	25
17	Papo Aji Rojo	28
18	Rabo de Gato	28
19	Zamia	29
20	Camarón Amarillo	29
21	Pirámide de población del corregimiento de Nombre de Dios Censo 2010	37
22	Incremento de la población del corregimiento de nombre de dios Censos 1980, 1990, 2000 y 2010	38
23	Lugares poblados que conforman el Corregimiento de Nombre de Dios	39
24	Cantidad de desechos cercanos a la costa de Nombre de Dios	61
25	Disposición de los desechos domésticos que son arrojados detrás de la escuela en Nombre de Dios	62
26	Vista del estero de Nombre de Dios y los desechos que personas de manera irresponsable los arrojan	62

27	Aves de rapiña que evidencian el hecho de la cantidad de material orgánico cercano a la salida del estero	62
28	Puerto de Embarque y Desembarque que se utiliza en Nombre de Dios	63
29	Desembocadura del estero en Nombre de Dios	63
30	Nivel de sedimentos en la desembocadura del estero, impidiendo la salida de las lanchas	63
31	Vista del contenido arbóreo en Nombre de Dios	64
32	Vista de otro sistema vegetal y de belleza escénica en cuanto a playas en Nombre de Dios	64
33	Cañones ubicados en Playa Damas como muestra histórica del sitio desde la época colonial	65
34	Las condiciones de los terrenos, área óptima y agradable para el desarrollo propuesto	65
35	Tipo de viviendas existentes en el área	65
36	Presencia de arrecifes de coral en parte del lugar	66
37	Presencia de turistas locales (de la misma provincia) que disfrutaban de la playa	66
38	Presencia de turistas locales de otras provincias, disfrutando de un día de playa	66
39	Vista de Playa Damas Obsérvese la tranquilidad del mar y presencia de visitantes	66
40	Lote de la finca disponible para el desarrollo del proyecto	67
41	Parte de la playa donde se puede ampliar el proyecto turístico	67
42	Porcentaje del uso actual del suelo en el Corregimiento de Portobelo Año 2013	68
43	Porcentaje del uso actual del suelo del Corregimiento de Nombre de Dios Año 2013	69
44	Inadecuada disposición de los desechos domésticos	70
45	Contaminación del recurso hídrico	71
46	Ubicación actual del puerto	71
47	Acumulación de arena por sedimentos	72
48	Puntos de conflicto en el área de estudio	73
49	Síntesis FODA	82
50	Productos turísticos de Panamá por región turística	86
51	Productos y destinos turísticos Destinos Turísticos	87
52	Propuesta de inclusión de un destino turístico y otras actividades en la zonificación que establece la ATP en Nombre de Dios	90
53	Ruinas de un antiguo hotel que funcionó en Playa Damas	93
54	Organigrama del proyecto Hostal Playa Damas	94

RESUMEN

Nombre de Dios es un lugar poblado de la República de Panamá que existe desde la época de la conquista. Hoy constituye un sitio con un potencial económico y turístico, que a pesar de su pensum cultural, no ha sido valorado desde la perspectiva turística como tal.

En este sentido esta investigación contribuye a resaltar ese aspecto cultural, económico y turístico, debido al contenido de sus recursos naturales y humanos, cuyo potencial se ha demostrado en investigaciones realizadas, entre las que destacan las elaboradas a través de la Autoridad de Turismo de Panamá.

Esta caracterización geográfica que se presenta, es la que nos lleva a demostrar la posibilidad de incluir Playa Damas, una de las bellezas escénicas que posee el área, como propuesta turística.

Esta inclusión va encaminada con el desarrollo integral de sus capacidades naturales, así como también, de la participación de los ciudadanos que conforman este entorno.

Es por ello, que de considerarse la propuesta de inclusión a un sitio turístico, conllevaría al desarrollo de otras actividades en función según lo que establecen los planes y programas de manejo turístico, y a su vez como aporte a investigaciones de desarrollo en actividades académicas vinculadas a la institucionalidad. Ello dependerá de la voluntad y el quehacer de las entidades gubernamentales, población y voluntad política.

SUMMARY

Nombre de Dios is a populated place in the Republic of Panama which has existed since the time of the conquest. Today it is a site with tourist and economic potential, which despite its culture curriculum has not been assessed from the tourist perspective as such.

In this sense, this research helps to highlight the cultural aspect, economic and tourism, due to the content of their natural and human resources, whose potential has been demonstrated in investigations, among which are those produced by the Tourism Authority of Panama.

This geographical characterization which is presented, is what brings us to demonstrate the possibility of including Playa Damas, one of the scenic beauties of the area as a tourist proposal.

This inclusion is aimed for the development of their natural abilities, as well as the involvement of citizens that make up this environment.

It is therefore considered that the proposed addition of a tourist site, will lead to the development of other activities according to the provisions of the plans and tourism management programs, and in turn as a contribution to the research and development of academic activities related to the institutions. This will depend on the will and the work of government agencies, public and political.

INTRODUCCIÓN

El trabajo de investigación que a continuación se presenta consiste en una propuesta orientada a desarrollar turísticamente el área localizada en la Costa Arriba de la provincia de Colón dentro del distrito de Santa Isabel, específicamente el lugar conocido como Playa Damas, localizado en el corregimiento de Nombre de Dios.

A través de este estudio, se pretende despertar el interés tanto de los moradores del área como de las autoridades pertinentes de la importancia que tienen los recursos turísticos existentes en el desarrollo socioeconómico del lugar que contribuirá mejorar la calidad de vida de los residentes del área.

Este tipo de propuesta, responde a los esfuerzos que realiza la Universidad de Panamá a través de sus distintas unidades académicas, por incorporar importantes áreas con gran potencial turístico en el mapa del desarrollo económico de nuestro país

El objetivo principal del presente estudio consiste en el aprovechamiento de las características físicas y culturales de la región como medio para incentivar el turismo en Colón, especialmente la región costera pertenecientes al corregimiento de Nombre de Dios en el distrito de Santa Isabel.

En este sentido el trabajo investigativo pretende Integrar a la comunidad en el desarrollo cultural, social y turístico del corregimiento de Nombre de Dios, participando activamente en su desarrollo turístico, organizándose junto con las autoridades locales en la búsqueda de acciones para el mejoramiento de las infraestructuras y los servicios públicos que contribuyan al auge económico de la región.

El mismo, está dividido en cuatro capítulos y cada uno se trata de un tema en particular con el fin de alcanzar los objetivos propuestos.

La primera parte, detalla los aspectos fundamentales que orientan todo el trabajo de investigación antecedentes, justificación, problema y objetivos de estudios, además de la metodología empleada en este trabajo

En el primer capítulo se hace un diagnóstico físico y biológico del corregimiento de Nombre de Dios; en los aspectos físicos sobresale los límites del corregimiento, su hidrografía, clima y el tipo de suelo; mientras que en los biológicos se habla de su flora y fauna

En el segundo capítulo se describen los aspectos socioeconómicos además de la realidad ambiental del corregimiento de Nombre de Dios, factores importantes que favorecen en el buen desarrollo de las actividades turísticas de la región.

Por último, el tercer capítulo presenta los niveles de conflictos encontrados en el área, lo cual permitió desarrollar en el cuarto capítulo todo lo que constituye la parte medular de este trabajo de investigación Describe todo el proyecto turístico a desarrollar localización, infraestructura, capacidad Se especifica todo lo relacionado a la organización de trabajo, la responsabilidad social de la empresa y la parte de publicidad que es importante para dar a conocer la oferta del lugar.

ANTECEDENTES

Panamá es uno de los países de Latinoamérica que tiene uno de los mercados más baratos en la actualidad. Tanto es así, que algunas cadenas de televisión como la CNN incluyen a Panamá como uno de los tres países en donde se puede vivir sin altos costos de vida. Y ellos se basan en el hecho de que Panamá, tiene una de las economías más ricas de la región centroamericana, a su vez la operación de dos grandes empresas de renombre internacional como lo son la Zona Libre de Colón y la presencia del Canal de Panamá. Pero también se cuenta con otra que ya está dando pasos muy fuertes: el turismo.

A través de los años la Autoridad Panameña de Turismo ha recabado información sobre las actividades turísticas que realizan en nuestro país. Los resultados han podido determinar, por ejemplo, en el Pan Maestro 2007-2020 los destinos turísticos de mayor visitación, ya que los visitantes buscan realizar otras actividades diferentes a las que habitualmente realizan. Por ello, el visitante puede encontrar un sin número de actividades atractivas e interesantes en nuestro país, debido a lo plasmado como destinos turísticos por visitar.

De acuerdo a estas presentaciones, la Autoridad Panameña de Turismo (ATP), ha determinado productos turísticos específicos de mayor interés para los visitantes, entre ellos el turismo de aventura, la pesca, el buceo, el montañismo, los paseos por la selva, etc. Panamá es un destino turístico muy auténtico y casi inexplorado, donde la riqueza natural y sus diversos ecosistemas hacen del país la meca para los amantes del turismo ecológico o ecoturismo y el turismo de aventura. Su espectacular clima nos ofrece muchas oportunidades para descubrir asombrosos escenarios y extraordinarios sonidos de la naturaleza, desde el bosque hasta las innumerables playas.

La Provincia de Colón está situada en el Caribe a la entrada del Canal de Panamá, a sólo 55 minutos por carretera desde el Pacífico, es el principal puerto para el tráfico de casi toda la mercancía de importación y reexportación del país. Su importancia se debe a que es la segunda ciudad a nivel del comercio internacional que ocupa el segundo lugar y además, posee el sistema portuario más grande de América Latina.

También se encuentra la entrada (hacia el Atlántico), del Canal de Panamá. Este sistema portuario localizado en Colón está formado por Colón Container Terminal (Administrada por Evergreen), Manzanillo International Terminal (Operada por Stevedoring Services of the América), Panama Port Terminal (Administrado por Hutchison Whampoa) y Colón Port Terminal. En la actualidad la ciudad cuenta con dos nuevos puertos de cruceros, estos son Colón 2000 y el Muelle 6 del puerto Colon Home Port.

JUSTIFICACIÓN

En la postrimería del siglo pasado, la República de Panamá ha experimentado cambios importantes en la vida nacional. El establecimiento de nuevas industrias, la construcción de carreteras, autopista y corredores; la edificación de modernos e imponentes edificios, únicos en toda la región latinoamericana, y la más importante obra de la República de Panamá del presente siglo la ampliación a un tercer juego de esclusas del Canal de Panamá, dejan en evidencia el progreso que vive el país, aunado al crecimiento económico que es uno de los más altos en comparación con los países vecinos del área.

Sin embargo, no sería justo describir un desarrollo nacional en función sólo de los grandes adelantos estructurales que se dan principalmente en la ciudad capital, sin detenernos a valorar otra fuente de riqueza para el país,

como por ejemplo, los recursos naturales, que por su ubicación están localizados en zonas alejadas del territorio nacional y que hoy en día llaman la atención de los visitantes que muestran un estilo de vida diferente al que vemos en las grandes metrópolis.

Por su importante posición geográfica, el istmo de Panamá es un territorio privilegiado que cuenta con recorridos de kilómetros de costas tanto en el litoral Atlántico como en el Pacífico, ambas bañadas con aguas cristalinas de sus hermosas playas, las cuales hacen de estos lugares, el paraíso apropiado para el desarrollo de hostales.

La sola presencia de estas áreas naturales que forman parte del inventario turístico del país, les brinda oportunidad a los nuevos inversionistas de implementar importantes proyectos, orientados al fomento principalmente de la recreación familiar dentro de un ambiente saludable, lejos del bullicio y el tumulto de las grandes ciudades.

Con el paso del tiempo, grupos de personas se pasan la mayor parte del tiempo generando bienes y servicios para el desarrollo nacional, y otros, cuando cumplen con una edad específica, se retiran del trabajo productivo para tomar el merecido descanso por derecho, sin embargo, en ambas situaciones la necesidad es la misma, la búsqueda de nuevos espacios en donde se posibilite el interactuar con ambientes distintos a los de la urbe que es la tónica de estos tiempos que vivimos.

PLANTEAMIENTO DEL PROBLEMA

El problema que motiva a realizar el presente trabajo se fundamenta en la necesidad de brindarle a los residentes de Nombre de Dios la oportunidad de beneficiarse, a través de la inclusión de un sitio turístico en Playa Damas como parte de la implementación de un proyecto turístico del área.

Una de las características favorables del sitio es su ubicación, pues la costa del Mar Caribe, en la Provincia de Colón, posee grandes atractivos turísticos y éste es el caso el Corregimiento de Nombre de Dios ubicado en el Distrito de Santa Isabel, cuenta con playas de arena blanca rodeadas por arrecifes de coral ideales para el buceo

La importancia de establecer este proyecto turístico en el litoral del Mar Caribe, se debe más que nada, para aprovechar la tranquilidad que ofrece la naturaleza tropical de este lugar, propicio para el turismo con hoteles y hostales en una zona con pocas infraestructuras destinadas a esta actividad. El problema planteado conlleva a responder la siguiente pregunta

¿En qué medida los residentes del corregimiento de Nombre de Dios se podrían beneficiar con la construcción de un proyecto turístico en Playa de Damas?

HIPÓTESIS DE TRABAJO

De llevarse esta propuesta de desarrollo turístico en el corregimiento de Nombre de Dios, específicamente en Playa de Damas, los moradores se podrán beneficiar, al mejorar sus condiciones de vida a través de la participación, el aprovechamiento y conservación de los recursos turísticos de esa región importante del litoral Caribe de la provincia de Colón

OBJETIVO GENERAL

Implementar un proyecto turístico en Playa Damas, que permita a los moradores del lugar elevar su nivel de vida, así como incentivar el desarrollo turístico en el Distrito de Santa Isabel

OBJETIVOS ESPECÍFICOS:

- 1 Utilizar las características físicas y culturales de la región como medio para incentivar el turismo en Colón y en especial en el corregimiento de Nombre de Dios, distrito de Santa Isabel
- 2 Explotar un área física que presentan condiciones apropiadas para la implementación de un complejo turístico en beneficio de nacionales y extranjeros
- 3 Ofrecer a los turistas nacionales y extranjeros instalaciones de hospedaje, específicamente un hostel, para que puedan disfrutar de un ambiente de calidad en un área alejado de la ciudad
- 4 Integrar a la comunidad en el desarrollo cultural, social y turístico del corregimiento de Nombre de Dios
- 5 Crear oportunidades de empleo para los moradores del área en estudio, a través de un proyecto de un hostel

METODOLOGÍA DE ESTUDIO

Para la elaboración de esta propuesta, se utilizó investigación documental, se consultaron distintas fuentes escritas, como fueron textos especializados en el tema, revistas, periódicos, trabajos de graduación, mapas cartográficos y algunas páginas de internet relacionadas directamente con el tema de estudio

Además, una fuente importante para el estudio lo constituyó la investigación de campo, donde se visitó el área de estudio y a la vez contó con el aporte significativo de los pobladores del lugar, a través de la aplicación de una encuesta para identificar la aceptación de los posibles usuarios de la propuesta de construcción de instalaciones físicas apropiadas para albergar a turistas que visitan las costas del corregimiento de Nombre de Dios, específicamente en el área conocida como Playa Damas

Otro objetivo de la encuesta fue determinar la intención de los moradores de utilizar las instalaciones en futuros eventos turísticos

Los datos de mayor relevancia se presentan a través de gráficas y cuadros para una mayor comprensión. La metodología empleada fue la aplicación de encuesta a 120 personas que laboran o residen en la provincia de Colón

El acceso al material cartográfico de las características del corregimiento de Nombre de Dios fue de mucha utilidad, porque permitió describir de manera exacta, información del clima, la geología, hidrografía y las características del suelo. Esta información se extrajo de mapas suministrados por el Instituto Nacional de Estadística y Censo de la Contraloría General de la República y el Instituto Nacional Tommy Guardia

MARCO CONCEPTUAL

El centro o protagonista principal de la actividad turística lo constituye el mismo hombre, por lo tanto en un plano personal, cada individuo tiene su propio interés, la cual depende de sus experiencias, deseos, gustos, motivos, cultura, idioma, etcétera, y por lo tanto si se trata de realizar una definición general sobre el término se torna dificultosa y a veces contradictoria. La definición del turismo es sencilla si se refiere en cada caso a la opinión de cada quien, a lo que cada quien percibe o interprete, pero, al englobar la definición para satisfacer la expectativa general, definir el turismo es difícil

La palabra turismo, etimológicamente deriva de la palabra latina "tornus" que significa vuelta o movimiento y la cual adoptaron los ingleses, franceses y españoles con ese sentido, aplicándola al "turismo". Por eso hoy cuando se ofrece un viaje turístico, o sea, un movimiento de personas que se trasladan o viajan por placer, se les invita a participar de un "tour" a determinado destino

El término turismo surgió como consecuencia del desplazamiento de muchos ingleses de su patria insular a la Europa continental durante las postrimerías del siglo XVIII y los primeros años del siglo XIX. Es así que en Inglaterra en 1811 surge por primera vez la definición como la teoría y la práctica de los viajes de placer.

Por su carácter multidisciplinario y su relevante influencia socioeconómica, los suizos Hunziker y Krapf emiten la siguiente definición: "Turismo es el conjunto de las relaciones y fenómenos producidos por el desplazamiento y permanencia de personas fuera de su lugar de domicilio, en tanto que dichos desplazamientos y permanencia no estén motivados por una actividad lucrativa".

Existen muchas razones por las cuales las personas deciden viajar a otras partes del planeta, pero algunas son más científicas o educativas. Por eso encontraremos personas que viajarán en busca de descanso, otras por diversión, algunas por educación, pero también contamos con un alto número de ellos que viajan a estos destinos por negocios.

Pero también por factores de placer, por escape, descanso, relajamiento, auto-descubrimiento, prestigio, retos, aventura, factores de atracción, como la belleza y los paisajes, naturaleza, sitios históricos, eventos culturales, eventos deportivos, clima caliente, son razones por las que las personas escogen un destino particular.

Una gran parte de este volumen mundial de visitantes extranjeros se puede masificar en que sus razones principales son los factores de escape o de atracción. Con ello se puede ver que los países que quieren desarrollar su economía basada en la actividad turística deben trabajar en esas áreas para atraer una mayor cantidad de visitantes a su país.

CAPÍTULO I
DIAGNÓSTICO FÍSICO Y BIOLÓGICO DEL CORREGIMIENTO DE
NOMBRE DE DIOS

1. 1 Características Generales del área de estudio

1.1.1 Localización

La posición geográfica, es la ubicación de un lugar, país, región dentro de la superficie terrestre. Para determinar la posición geográfica del Corregimiento de Nombre de Dios, usaremos **el método propuesto por el geopolítico estadounidense Nicolás Spykman, quien toma en cuenta dos factores**¹:

1 Los factores geográficos o permanentes se refieren a las siguientes dos posiciones: Posición Global y a la Posición Regional,

a *Posición Global* Esta relaciona la posición geográfica del área con otras partes de la superficie terrestre, en el caso del Corregimiento de Nombre de Dios determinaremos su posición geográfica matemática así:

El corregimiento de Nombre de Dios está ubicado entre los 9° 36´11" y los 9°28´37" de Latitud Norte, quedando dentro del Hemisferio Norte. Con respecto al meridiano de Greenwich, se encuentra entre los 79°29´42" y 79°27´36" de longitud oeste, por ello está ubicado en el Hemisferio Occidental. Además, el Corregimiento de Nombre de Dios, se encuentra entre el Trópico de Cáncer y el Ecuador, es decir, al Norte, muy cerca del Ecuador, en la Zona Intertropical.

b *Posición Regional* Desde el punto de vista de este factor geográfico, el Corregimiento de Nombre de Dios tiene una extensión de 131,94 Km² y se encuentra ubicado en el distrito de Santa Isabel, Provincia de Colón, República de Panamá. La localización específica del proyecto es el lugar poblado conocido como Playa Damas, que se caracteriza por la presencia de hermosas playas que ofrecen un sitio de esparcimiento para el visitante y lugareños del área.

1.1.2 Límites del distrito de Santa Isabel

El corregimiento de Nombre de Dios pertenece al distrito de Santa Isabel, el cual está ubicado en la costa arriba de la provincia de Colón. Los límites de este distrito son los siguientes:

- a. *Al Norte con el Mar Caribe:* Desde la desembocadura del Río Indio hasta la desembocadura del Río Playa Colorada.
- b. *Al Sur con el Distrito de Panamá:* Desde el sitio de la Sierra Llorona donde nace el Río Boquerón, se sigue por la cima de esta sierra en dirección general Sureste hasta la cima del Cerro Brewster.
- c. *El Este con la Comarca Kuna Yala:* Desde donde el Río Playa Colorada, deja sus aguas en el Mar Caribe, se continúa con una línea imaginaria dirección general Sureste hasta encontrar el curso del Río Mandinga, y el cual se sigue aguas arriba hasta su nacimiento, en la cima del Cerro Brewster, en la divisoria continental.
- d. *Al Oeste con el Distrito de Portobelo:* Desde la desembocadura del Río Indio en la Bahía de San Cristóbal en el Mar Caribe; aguas arriba este río hasta su nacimiento; desde aquí línea recta a la cima del Cerro Almirante; a partir de este punto, se continúa por la cresta de la divisoria que separa las aguas de los Ríos Cascajal, Longue y Boquerón con las del Río Indio y el Río Los Pavos, pasando por la cima del Cerro Jonson hasta un punto en dicha divisoria exactamente al Norte de la cabecera del Río Boquerón.

Figura 1
Letrero ubicado a la entrada del distrito de Santa Isabel



Fuente El Autor Año 2012

1.2.3 Límites del corregimiento de Nombre de Dios

Los límites generales del corregimiento de Nombre de Dios se detallan a continuación: al Norte con el Mar Caribe, al Sur con la provincia de Panamá, al Este con el corregimiento de Viento Frío y al Oeste con el distrito de Portobelo.

1.1.4 Superficie

Este corregimiento tiene una superficie total de 131 9411 km², según el Instituto Geográfico Nacional "Tommy Guardia".

Figura N° 2
LOCALIZACIÓN Y SUPERFICIE DEL DISTRITO DE SANTA ISABEL



5

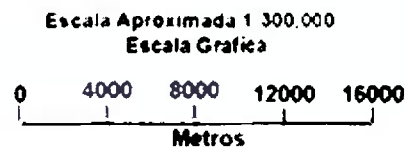

Fuente: Basado en Mapas Políticos producidos por el Instituto Nacional de Estadística y Censo de la Contraloría General de la República de Panamá y verificación de campo realizada en el año 2012.

Figura N°3

SUPERFICIE Y PUNTOS EXTREMOS DEL CORREGIMIENTO NOMBRE DIOS

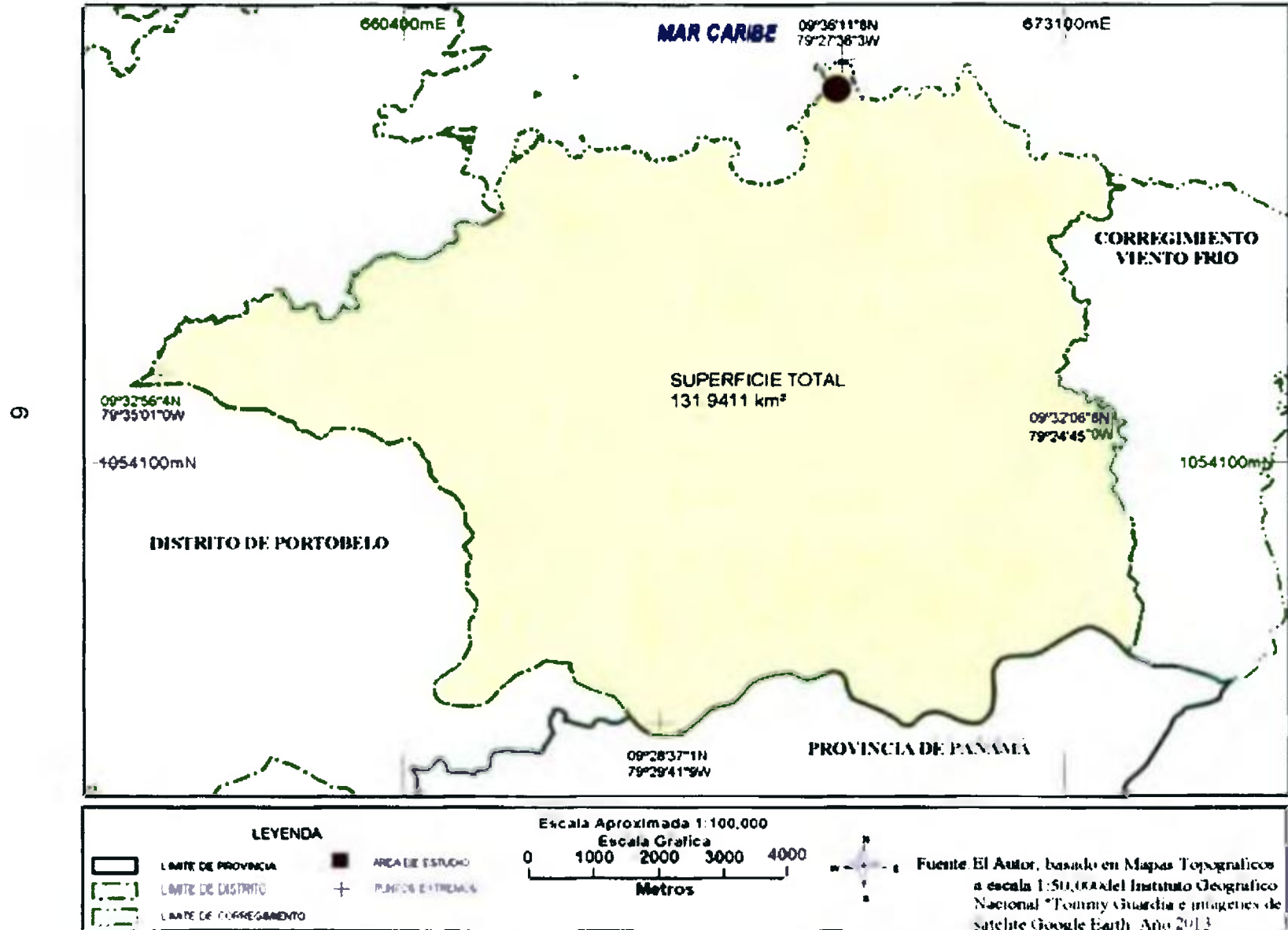

1.2 Antecedentes históricos

“Nombre de Dios, como otras muchas ciudades, no tuvo su nacimiento en cuna de oro ni gozó de una juventud placentera, rodeada de caprichos y caricias. Su nacimiento fue fruto de un descalabrado viaje, estigmatizado por la penuria y las adversidades, y flagelado por la impecable e inclemente naturaleza. Diego de Nicuesa buscó en el lugar un refugio para sus angustias, y empujado por cierto aire romántico que le inspiró el exuberante paisaje tropical, pudo decir con complacencia: ...“Detengámonos aquí en nombre de Dios” “. ¹

Figura 4
Monumento ubicado en la entrada al corregimiento de Nombre de Dios.



Fuente: El Autor. Año 2012

Durante el periodo Pre-Colombino comprendido entre la aparición del primer nativo panameño hasta 1501, cuando los españoles llegaron a nuestro territorio, se caracterizó por la llegada de diferentes culturas a lo que hoy es la provincia

¹ NOMBRE DE DIOS. La ciudad de la altiva cerviz. Laurentino Díaz López. Página 5

de Colón que se constituyó en un paso obligado de distintos grupos que recorrían el continente americano de norte a sur

En 1959, se encontró en la región del lago Alajuela (Madden) dos cabezas de lanza y tres objetos más que constituyen el testimonio más antiguo de la presencia de culturas primitivas en Panamá

Según la doctora Reina Torres, nuestros indígenas andinos llegaron procedentes del sur, y los Nahuas y Mayas del norte, al igual que otros grupos procedentes de las Islas del Caribe, estos últimos son considerados los primeros pobladores permanentes de la provincia de Colón, los cuales se establecieron en la costa, y como grupos dedicados a la navegación, basaron su principal actividad al comercio marítimo entre el archipiélago antillano y tierra firme

En este periodo, la provincia de Colón estaba habitada por diversas tribus, en lo que hoy es el lago Gatún, habitaba el Cacique Chagres y su pueblo. Al este del distrito de Santa Isabel, cerca de lo que hoy es Kuna Ayala, vivían las tribus Lecativá y Ponto. En las costas de los distritos de Portobelo y Santa Isabel se localizaban los Chucheros. En lo que actualmente es el distrito de Colón, y parte del distrito de Portobelo estaban los Palenque y en la región central y occidental del distrito de Donoso se localizaban las tribus de los caciques Nieba, Unirá y Cubiga

Figura 5
Cañón encontrado en la Bahía de Nombre de Dios.



Fuente: El Autor. Año 2012

Con la llegada de los europeos a tierras panameñas durante el periodo colonial donde recorren el litoral Atlántico del istmo, se percatan de la excelencia de puertos y hermosas costas, se encuentran sitios que dan origen a las siguientes poblaciones de lo que hoy es la provincia de Colón: Nombre de Dios, Portobelo y Chagres que fueron sitios estratégicos para el trasiego de riquezas desde América hacia España.

En el poblado de Nombre de Dios se celebraron las primeras ferias comerciales de la segunda mitad del siglo XVI, representó para ese entonces lo que fue Portobelo, pero como Nombre de Dios era una bahía abierta llena de arrecifes, las embarcaciones de las flotas se mantenían alejadas de la costa y descargaban la mercancía en canoas o a lomo de esclavos para conducirlos a la orilla.

Figura 6
Ancla perteneciente a una embarcación española.



Fuente: El Autor. Año 2012

Esto convirtió a Nombre de Dios en un lugar propenso para los ataques de los piratas y corsarios, Nombre de Dios fue atacado en 1572 y 1596 por el corsario Francis Drake, ante esta situación el rey Felipe II autorizó el traslado de esta ciudad a un lugar más seguro, la nueva ubicación fue San Felipe de Portobelo, la cual reemplazó totalmente a Nombre de Dios. Más adelante, específicamente durante el primer tercio del siglo XVIII, esta región se consolida como un bastión importante desde el punto de vista comercial con las famosas ferias de Portobelo, donde se compraba y vendía todo tipo de mercancía de España y América del Sur.

Figura 7
Ilustración de la época alusiva a las Ferias de Portobelo



Fuente <http://datosycosas.blogspot.com/2012/06/resena-historica-de-la-hoteleria-en.html>

Con esta actividad comercial dedicada al intercambio de mercancía entre España y sus colonias se construyen dos importantes rutas de tránsito. Una de ellas desde Nombre de Dios hasta Panamá, llamada "Camino Real" y la otra "Camino de Cruces" que utilizaba el Río Chagres hasta el poblado de cruces

1.3 Características geográficas:

1.3.1 Recursos hídricos

La contaminación del agua no es un problema ajeno o lejano para cada uno de nosotros. Es una realidad palpable hoy y sus consecuencias son inmediatas, de hecho ya pueden apreciarse. Con la presencia de asentamientos humanos se llevan diversos tipos de actividades económicas como la ganadería y la agricultura que con los depósitos de residuos cloacales y de pesticidas conducen

a lo contaminación de los fuentes de agua. Por lo tanto, la situación requiere de la intervención inmediata de la comunidad, para movilizar acciones conjuntas y desarrollar un cambio de conciencia acerca de este problema que es grave para toda la población.

La red hidrográfica de esta región se caracteriza por la presencia de quebradas, riachuelos y ríos cortos, con caudales torrenciales e impetuosos que desembocan directamente en el litoral atlántico. Los principales se mencionan a continuación: Río Nombre de Dios, Río Fato, Río Viento Frío, Quebrada El Macho, Quebrada La Prieta, Quebrada La Huaca, Quebrada La Olla y la Quebrada La Mostrencosa.

1.3.2 Geología

Corresponden a zonas constituidas por rocas sedimentarias marinas. La topografía varía de poco onduladas, con declive que oscilan entre muy débil a débil. Relieves residuales (colinas aisladas y diques) irregularizan el paisaje de estas unidades.

El litoral panameño presenta en el Mar Caribe costas de líneas rocosas y de pocos accidentes, sin embargo, el declive es más brusco en esta región y origina bahías, ensenadas, acantilados y puntas. Por su proximidad a las montañas, el litoral del Mar Caribe, presenta diversidad de ambientes: franjas angostas de manglares y playas separadas por acantilados, estuarios y litoral arenosos, pantanosos o rocosos.

1.3.3 Clima

El corregimiento de Nombre de Dios, está ubicado en la Zona Intertropical, posee un clima mega térmico, es decir de altas temperaturas. Según la clasificación de Koppen, el clima que podemos señalar es **Ami**, sus características generales son clima tropical húmedo y tropical muy húmedo: precipitación mayor de 2,500 mm, uno o más meses con precipitación menor a 60 mm, temperatura media del mes más fresco mayor a 18° centígrados, diferencia entre las temperaturas medias del mes más cálido y el mes más fresco menor a 5° centígrados.

Por lo tanto, se puede afirmar, que el clima del corregimiento de Nombre de Dios, es de grandes precipitaciones y su clima tiene influencia costera, debido a los vientos Alisios.

FIGURA N°9
GEOLOGÍA DEL CORREGIMIENTO NOMBRE DE DIOS

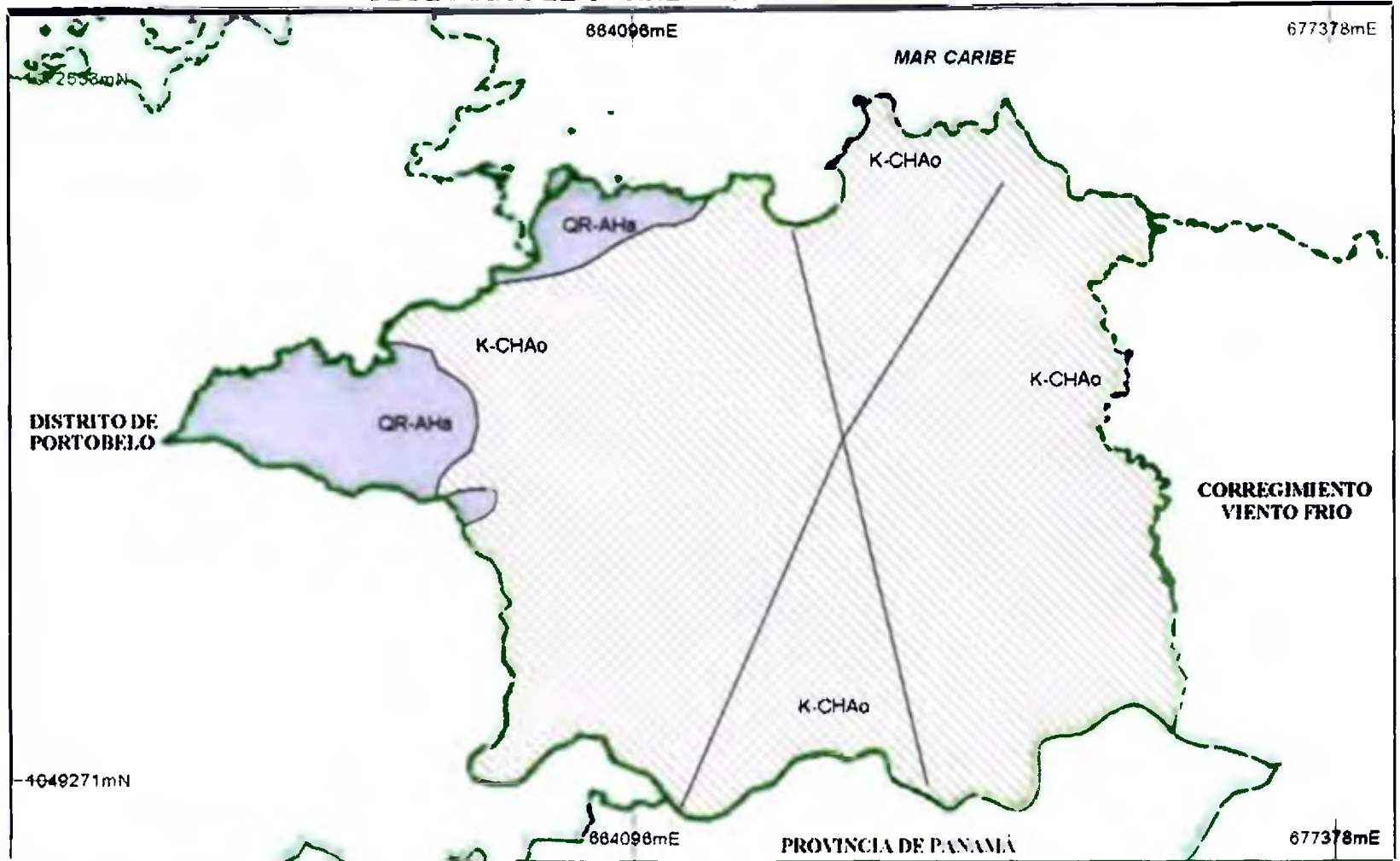

15

Periodo	Grupo	Formación	Símbolo	Formación Sedimentaria
Cenozoico	Aguduce	Rio Hato	QR-AHs	Conglomerados arenistas, arcillas, tobas areniscas y consolidadas porosa
Secundario	Chagunola	Ocu	K-CHAs	Arcillas y tobas

— Límites geográficos aproximados tallos interpretadas con imágenes LANDSAT MSS y comprobadas con control de campo



FUENTE: Basado en el Atlas Ambiental de la República de Panamá, (Primera Versión 2010.) ISBN 978-9962-651-49-9

1.3.4. Geomorfología

Litología: Rocas sedimentarias (caliza, lutita, conglomerado arenisca, etc.). Efusiones magmáticas. Cubierta de pleistoceno y del holoceno. Sedimento del pleistoceno.

Las secuencias sedimentarias, en su mayor parte, del terciario. Los productos ígneos han contaminado los ciclos sedimentarios y se presentan también intercalados los espesos estratos del sedimento. (Se trata esencialmente de caliza, arrecifales, lutitas, areniscas y sistitas).

Formas: Costas baja arenosa (cordones litorales y flechas) bordean las planicies litorales del istmo, dentro de este tipo de costas podemos distinguir las acumulaciones de arenas o cordones litorales y los estuarios y deltas lagunares.

1.3.5 Características relevantes del suelo

La mayoría de los procesos de pérdida y degradación del suelo son originados por la falta de planificación y el descuido de los seres humanos. Una de las causas más comunes de dichos procesos producto de la intervención del hombre es la erosión que corresponde al arrastre de las partículas y las formas de vida que conforman el suelo por medio del agua (erosión hídrica) y el aire (erosión eólica).

Generalmente esto se produce por la intervención humana debido a las malas técnicas de riego (inundación, riego en pendiente) y la extracción descuidada y a destajo de la cubierta vegetal (sobrepastoreo, tala indiscriminada y quema de la vegetación). Nombre de Dios se caracteriza por tener zonas agropecuarias que son utilizadas para el cultivo y la ganadería, provocando que estas actividades

humanas, la degradación y el transporte de suelo o roca, aumentando así la erosión y la sedimentación afectando a los ríos, los lagos, los manglares, los arrecifes de corales y el mar

Las tierras del corregimiento tienen limitada capacidad agrológica, según se observa en el mapa a continuación

La mayor parte de las tierras del corregimiento de Nombre de Dios se encuentra cubierta por un bosque constituido por una vegetación formada por árboles de gran tamaño, otra porción importante la constituyen el bosque intervenido, formado por una vegetación bastante joven que está renovándose después de haber sido intervenida para el uso del suelo para la agricultura de subsistencia y la ganadería tradicional

Las tierras destinadas al uso agrícola se llevan a partir de la deforestación de los bosques que incluye el establecimiento de cultivos permanentes o temporales como consecuencia de la agricultura migratoria y la colonización y asentamiento de nuevos grupos poblacionales dentro del corregimiento de Nombre de Dios

En este sentido, cabe destacar, que los principales productos agrícolas cultivados, por medio de una agricultura de subsistencia que usa los sistemas de quema, tumba y roza son los granos básicos arroz, maíz, frijol y guandú, además del plátano, yuca, ñame y algunas hortalizas

Figura N°10

GEOMORFOLOGÍA DEL CORREGIMIENTO NOMBRE DE DIOS

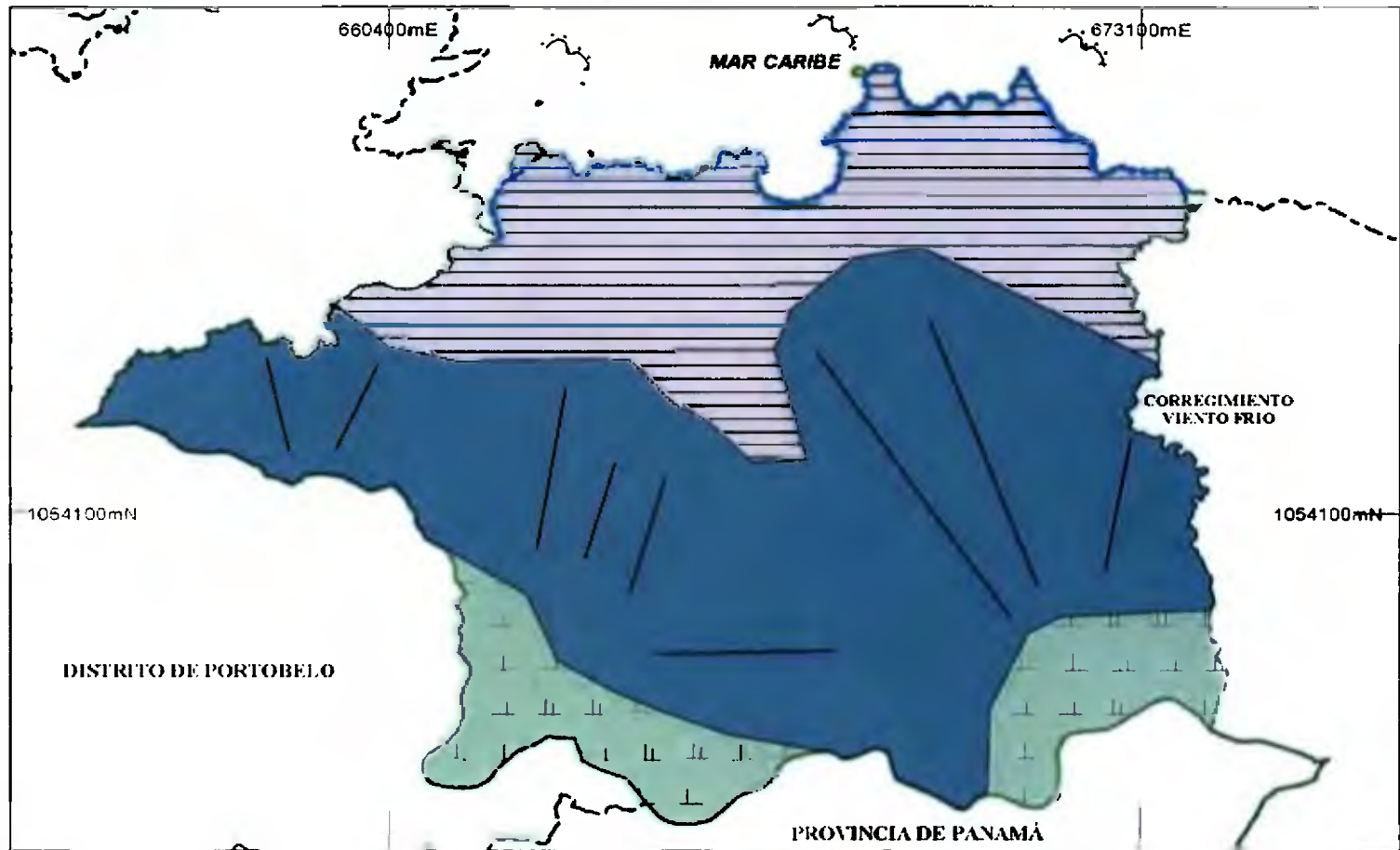

18

LEYENDA		
TEMAS	MICROCROMOLOGÍA	TOPOGRAFÍA
<ul style="list-style-type: none"> Grasas y Embrunados Valles y Planicies (Alto - Cumbres) Costa Baja Arenosa (Cercanos Morales y Secas) Coronas 	<ul style="list-style-type: none"> Cuaternario reciente actual Cuaternario antiguo y medio Pre Terciario 	<p>A.- TECTÓNICA</p> <ul style="list-style-type: none"> Falta <p>B.- LITOLOGÍA</p> <ul style="list-style-type: none"> Rocas Igneas Extrusivas (Basano, Andesita, TobaIgnada, etc)

Escala Aproximada 1:100,000
Escala Gráfica

0 1000 2000 3000 4000
Metros

Fuente: El Autor, basado en Mapa Topográfico a escala 1:50,000 del Instituto Geográfico Nacional "Tommy Guardia e imágenes de satélite Google Earth. Año 2013

Figura N°11

CLASIFICACIÓN DE TIERRAS DEL CORREGIMIENTO NOMBRE DE DIOS SEGÚN SU CAPACIDAD AGROLÓGICA

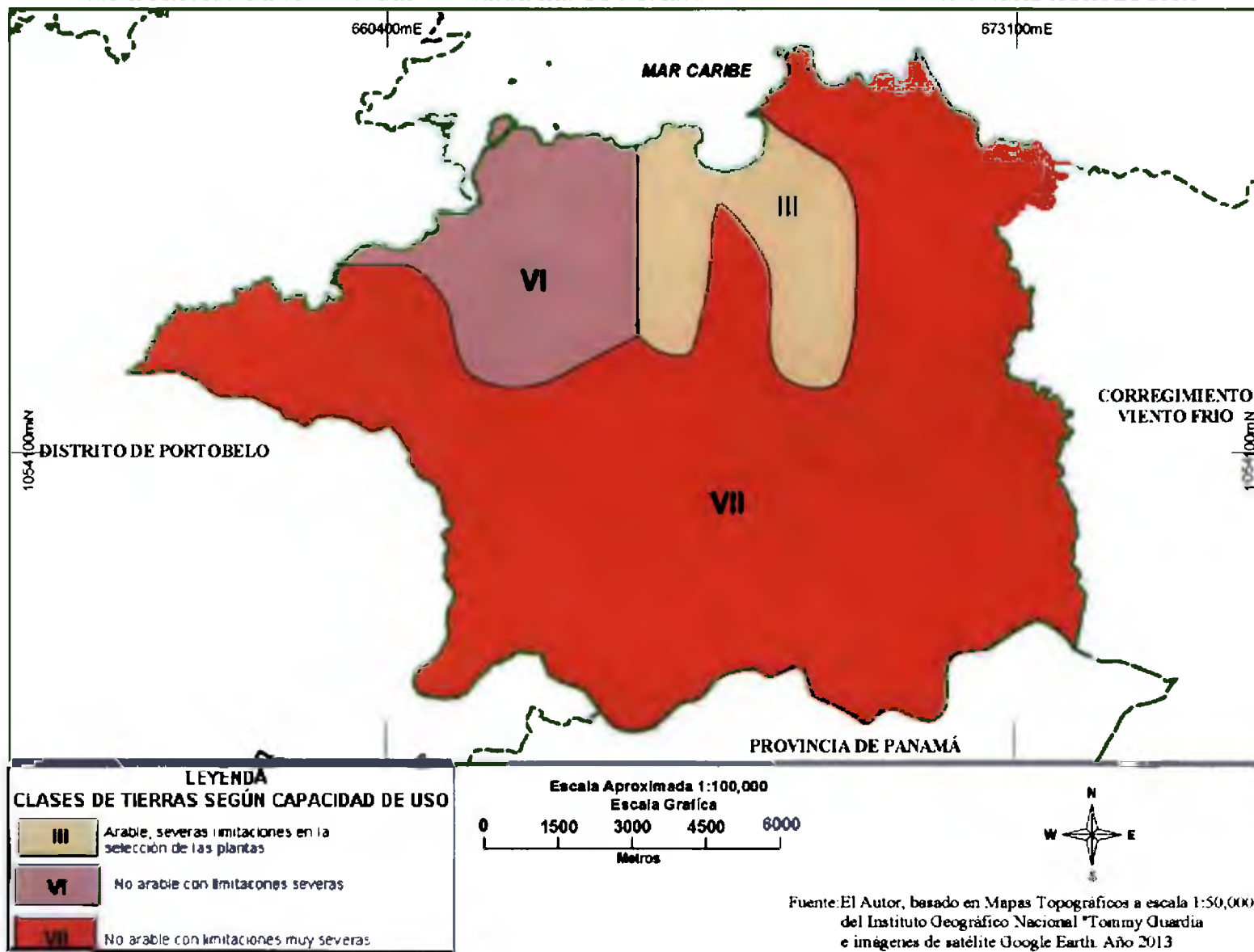

La ganadería extensiva surge como una actividad económica a causa de la colonización de nuevas tierras por migrantes interioranos que han encontrado un sitio adecuado dentro de la vertiente del Caribe del país

Gran parte de las costas que cubren el corregimiento de Nombre de Dios existen abundantes manglares, el mismo es capaz de vivir en un medio de agua salobre, por lo que se puede observar en la desembocadura de los ríos. Cumplen una importante función ecológica ya que además de servir de albergue a la fauna silvestre, son el criadero de las larvas de muchas especies marinas, protegen las costas de los embates de las olas y al mismo tiempo proporcionan materias primas a la población local. A continuación se presenta el mapa de zonificación del corregimiento de Nombre de Dios

1.4 Aspectos biológicos

Son una clasificación que comprende todos los seres orgánicos que de una u otra manera pueden ser aprovechados por el hombre para su desarrollo económico o social. El área de la Costa Arriba de Colón, a la que pertenece el corregimiento de Nombre de Dios representa un sitio ideal para impulsar el desarrollo de las actividades turísticas, sin embargo, este potencial está en peligro por la intervención negativa del hombre de estos lugares

La importancia que tiene las condiciones ambientales del corregimiento de Nombre de Dios se traduce en garantizar el éxito esperado del proyecto turístico a realizar. Es así que evitando la degradación de los recursos naturales producto de las actividades del hombre es posible garantizar la supervivencia de las especies y en general, la preservación de distintos tipos de sistemas naturales, modificados, cultivados y construidos

Figura N°12
COBERTURA VEGETAL DEL CORREGIMIENTO NOMBRE DE DIOS

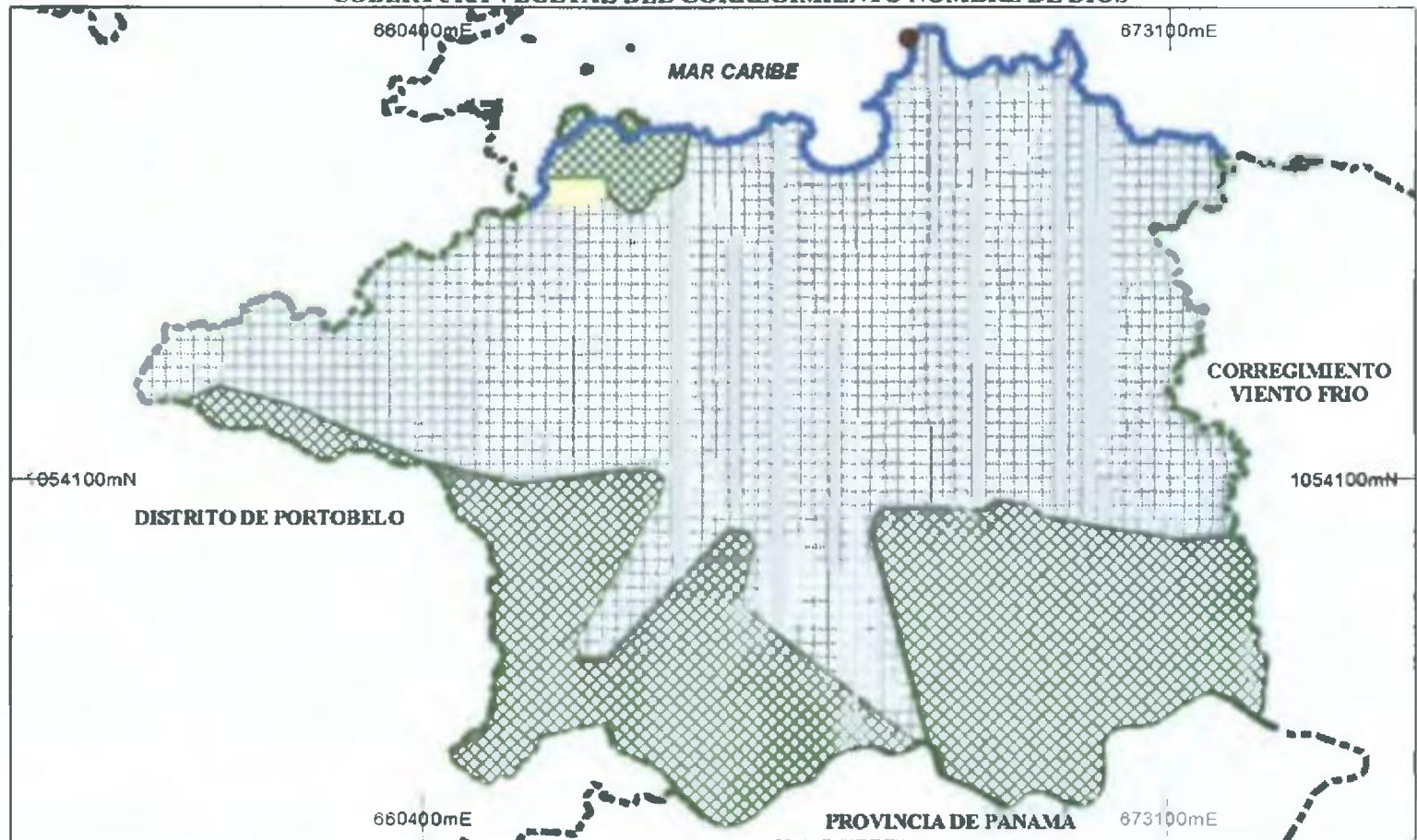

21

LEYENDA

	Vegetacion Actual
	Bosque Perennifolio Cmbrofilo Tropical, Latifolado de Tierras Bajas-Bastante Interveido
	Rastrojo
	Bosque Caducifolio por la Estacion Seca, Latifolio de Tierras Bajas
	Costa
	Arrecife

Escala Aproximada 1:100,000
 Escala Grafica
 0 1000 2000 3000 4000
 Metros

N
 W E
 S

Fuente: El Autor, basado en Mapa de Tipo de Vegetación según la Unesco a escala 1:500,000 del Instituto Geográfico Nacional "Tommy Guardia e imágenes de satélite Google Earth. Año 2013

1.4.1 Flora

Según el mapa de vegetación actual, en el corregimiento de Nombre de Dios se presentan dos tipos de vegetación. El bosque siempre verde ambrofolio tropical de tierras bajas, este cubre la parte más alta del corregimiento, y por otro lado el bosque siempre verde ambrofolio tropical latifoliado de tierras bajas, bastante intervenido. Este tipo de bosque cubre casi todo el corregimiento hacia las áreas más bajas.

En las costas de Nombre de Dios la vegetación predominante es el manglar que es un ecosistema con pocas especies arbóreas, adaptadas a habitar en zonas inundadas periódicamente por las mareas y que ofrece servicios y productos de interés, y su uso ha originado su degradación y disminución de la superficie.

Este es un bosque relacionado con terrenos inundados por agua salada en la zona de marea. Es común observar durante la pleamar, que parte de los tallos queden cubiertos de agua marina y que durante la bajamar éstos queden expuestos claramente. Los mangles del litoral Caribe se caracterizan por la abundancia del mangle rojo (*Rhizophora mangle*), que es la especie que domina estos bosques.

La extracción de productos, el reemplazo del bosque para utilizar los terrenos en otras actividades (agropecuaria y urbanística) y la contaminación (depósito de desechos en los ríos) están presionando de forma tal al ecosistema que está siendo degradado y perdiendo superficie.

El ambiente tropical de los bosques montañosos y la cobertura boscosa de la vertiente del Atlántico juega un papel importante en el mantenimiento del

equilibrio hídrico regional y constituye una muestra significativa del bosque tropical panameño, sirviendo de refugio a una gran cantidad de especies de la fauna silvestre, catalogadas actualmente en vías de extensión. En la vertiente del Caribe, enmarcada por una estación lluviosa casi todo el año predomina la selva tropical con grandes árboles enlazados por bejucos. Sin embargo, a lo largo de las costas de esta región predominan los manglares y cocales.

En el proceso de identificación de la flora existente en el área, se recurrió a analizar los estudios o investigaciones de expertos en botánica sobre la presencia de algunas especies de planta de los diferentes grupos como arbustos, árboles, hierbas, epifitas, frutales y acuáticas que se enumeraron con sus nombres comunes, así como también científicos. A continuación se presentan las especies más importantes de la flora registradas en la zona de estudio.

Nombre de Dios, es una comunidad que se encuentra en la Costa Arriba de la provincia de Colón, por tal razón, la variedad de especies que se pueden apreciar en dicha comunidad, constituyen un atractivo de gran valor para los turistas que visitan esta hermosa región del litoral Atlántico.

Existen 68 especies amenazadas como lo son especies de orquídeas. Se encuentran 72 especies reconocidas para uso maderable, forestal y de medicina tradicional. Entre los tipos de plantas y árboles que más predominan en la comunidad están los siguientes: musgos (*Bryophytas*), crecen en troncos secos y algunas ramas de árboles, helechos terrestres y arbóreos, plantas epifitas como las orquídeas, plantas y árboles como guabito de río, guácimo, membrillo, guarumo e higuérón, tallos de plátanos, guineos chinos y patriotas, palmas real, de chungu y de pixvae (*Bactris gasipaes*).

Figura 13
Palma de Chunga



Figura 14
Árbol Tronador



Fuente El Autor Año 2012

La diversidad de especies vegetales que podemos encontrar en la comunidad la he clasificado, para su mejor comprensión de la siguiente forma

En Panamá, existen una gran variedad de especies de árboles maderables que tienen mucha utilidad para la elaboración de muebles con finos acabados. Estos árboles maderables los podemos encontrar a lo largo y ancho de nuestro territorio nacional y la comunidad de Nombre de Dios no es la excepción, ya que en esta comunidad podemos encontrar especies maderables tales como Guayacán (*Tabebuia guayacán*), Nazareno (*Peltogyne purpurea*), Tachuela (*Zanthoxylum exmau*), Espavé (*Anacardium excelsum*), Roble (*Tabebuia pentaphylla*)

Figura 15
Árbol de Espavé



Figura 16
Árbol de Vara Santa



Fuente El Autor Año 2012

En Nombre de Dios se encuentra una gran variedad de árboles frutales, cuyos frutos constituyen parte de la dieta alimenticia de sus moradores y de muchos animales e insectos del área

En relación a las plantas alimenticias se puede decir, que éstas son muy importantes en su papel de productoras iniciales de alimentos, porque de ellas directa o indirectamente, se derivan todos nuestros alimentos. Por medio de ellas disponemos, al igual que los animales, de proteínas, carbohidratos y grasas, así como de importantes alimentos nutritivos complementarios, tales como ciertas vitaminas y minerales

Entre las especies frutales que predominan mayormente están

Nombre Común	Nombre Científico
☛ Nance (☛ <i>Byrsonima crassifolia</i>
☛ Mango	☛ <i>Mangifera indica</i>
☛ Tamarindo	☛ <i>Tamarindos indica</i>
☛ Guanábana	☛ <i>Annona muricata</i>
☛ Limón	☛ <i>Citrus sinensis</i>
☛ Aguacate	☛ <i>Persea americana</i>
☛ Almendra	☛ <i>Prunus amygdalus</i>
☛ Marañón	☛ <i>Anacardium occidentale</i>
☛ Caimito	☛ <i>Chrysophyllium caimito</i>
☛ Caña de Azúcar	☛ <i>Saccharum ossicinarum</i>
☛ Guineo Papaya	☛ <i>Musa acuminata</i>
☛ Pixvae	☛ <i>Carica papaya</i>
	☛ <i>Bactris gasipaes</i>

Fuente Informe Ambiental de la Autoridad Nacional del Ambiente, año 2010

Entre las plantas alimenticias que podemos encontrar en la comunidad están

Nombre Común	Nombre Científico
☛ Maíz	☛ <i>Zea mays</i>
☛ Ñame	☛ <i>Dioscorea elata</i>
☛ Yuca	☛ <i>Manihot esculenta</i>
☛ Otoe	☛ <i>Xanthosoma sagittifolium</i>
☛ Ají dulce	☛ <i>Capsicum nahum</i>
☛ Cilantro	☛ <i>Eryngium foetidum</i>
☛ Plátano	☛ <i>Plátano</i>
☛ Guineo Chino	☛ <i>Guineo Chino</i>
☛ Guandú	☛ <i>Guandú</i>

Fuente Informe Ambiental de la Autoridad Nacional del Ambiente, año 2010

La historia antigua de la botánica está íntimamente relacionada con el interés del hombre por la utilización de materiales vegetales para el tratamiento de las enfermedades humanas

La crónica de los egipcios, los griegos y los romanos precristianos, tratan de varios miles de especies vegetales que se utilizaban comúnmente como agentes medicinales

Hoy día, nuestros padres y abuelos poseen un amplio conocimiento en especies de plantas que sirven para curar diferentes dolencias del ser humano

Algunas de las plantas medicinales, que más abundan y que suelen utilizarse en la comunidad, por parte de sus moradores están las siguientes

Nombre Común	Nombre Científico
☞ Albahaca	☞ <i>Ocimum basilicum</i>
☞ Hierbabuena	☞ <i>Mentha spicata</i>
☞ Jengibre	☞ <i>Zingiber officinalis</i>
☞ Llantén	☞ <i>Plantago mayor</i>
☞ Sábila	☞ <i>Aloe feros, aloe vera</i>
☞ Salvia	☞ <i>Buddleia americana</i>
☞ Limoncillo	☞ <i>Cymbopogon citratos</i>
☞ Mastranto	☞ <i>Lantana camara</i>

Fuente Informe Ambiental de la Autoridad Nacional del Ambiente, año 2010

Algunas de las plantas ornamentales que se pueden apreciar en los jardines de las viviendas de los moradores de Nombre de Dios están

Nombre Común	Nombre Científico
↓ Lengua de suegra	↓ <i>Sensiveria trifaciata laurentill</i>
↓ Corazón de Jesús	↓ <i>Caladium bicolor</i>
↓ Rabo de Gato.	↓ <i>Rabo de Gato.</i>
↓ Veranearas	↓ <i>Bougainvillea spectalis</i>
↓ Chavelitas	↓ <i>Vinca rosea</i>
↓ Palma real	↓ <i>Roystonea oleracea</i>
↓ Orquídeas,	↓ <i>Orquídeas</i>
↓ Papos rojo	↓ <i>Hibiscus rosa- sinensis</i>
↓ Jazmín.	↓ <i>Jazmín</i>

Fuente: Informe Ambiental de la Autoridad Nacional del Ambiente, año 2010.

Plantas Ornamentales de la Comunidad de Nombre de Dios.

Figura 17 Papo Ají Rojo



Figura 18 Rabo de Gato



Fuente: El autor, año 2012

Figura 19 Zamia



Figura 20 Camarón amarillo



Fuente: El autor, año 2012

1.4.2 Fauna

Como un importante atractivo turístico para el visitante es poder disfrutar de la gran variedad de fauna, aún se conserva debido al aislamiento de las áreas urbanas en que el corregimiento se mantuvo por muchas décadas. Este pueblo cuenta con una gama de peces que va desde el róbalo, mero, sábalo, pargo, entre otros; extensos y hermosos arrecifes donde abundan toda clase de peces, moluscos y crustáceos. Para los amantes de la cacería y la observación de la fauna y flora encontraran extensas áreas boscosas donde viven mamíferos, reptiles y aves de todas las especies y tamaños como conejo, iguana, ñeque, gato solo, mono tití, perico, loro, mono aullador entre otros.

Al igual que la flora, en ésta área se encuentra un ecosistema muy variado y numeroso. En la selva de la costa arriba de Colón, es posible observar

cantidades innumerables de animales nativos y migratorios de diferentes especies. Las especies que son posibles identificar en esta zona, se detallan a continuación

Panamá, por ser un país de tránsito entre América del Norte y América del Sur, es un punto que concentra una diversidad de especies faunísticas, de las cuales hay que destacar los 3.5%, de la diversidad mundial de reptiles, las 230 especies de mamíferos de los que 16 son endémicos. Igualmente hay que señalar que en Panamá se han logrado identificar 930 especies de aves (10% mundial). Siendo este país un punto estratégico para el conteo anual de aves y ganador de esta importante actividad a nivel mundial.

Según su clasificación y por ser un área de influencia del Parque Nacional Chagres podemos encontrar en la Comunidad, las siguientes especies de fauna silvestre

Aves (Phylum Chordata, Clase ave), animal vertebrado ovíparo de respiración pulmonar y sangre caliente, pico corto, cuerpo cubierto de plumas, dos patas y dos alas graltes, aptas para el vuelo.

La existencia de aves en la comunidad es un tanto escasa debido a la caza indiscriminada practicada por algunos cazadores de esta comunidad. Sin embargo, en los últimos tres años se han estado uniendo esfuerzos para que la diversidad de aves lleguen y se conserven nuevamente en el área, el Señor Severino Calderón, uno de los más grandes cazadores de aves del lugar, ha logrado crear conciencia de la importancia que tienen las aves en un determinado punto de la geografía nacional. Por tal razón, lleva a cabo un proyecto que va en pro de la conservación de las mismas, en su propia casa y en otros puntos suele colocarles comida diariamente para que estas vuelvan a

repoblarse en la comunidad. Aunado a esto está también el proyecto Ciudad del Árbol del cual hablaré más adelante pero, que dicho sea de paso tiene como finalidad sembrar ciento de árboles frutales para que las aves y otros animales puedan alimentarse.

Las aves que mayormente pueden ser observadas en la comunidad y que durante el trabajo de campo pude observar están el Tucán pico iris (*Ramphastos sunfuratus brevicarinatus*), Perico barbinaranja (*Brotogeris jugularis*), las Torcasitas (*Columbina talpacti rufipennis*), Loro moñi amarilla (*Amazona ochrocephala*), Torcaza común (*Columba cayennensis*), Martín pescador (*Ceryle t Torquata*), la tângara azuleja (*Thaupis palmarum atripennis*), el bienteveo grande (*Pitangus sulphuratus guatemalensis*), Carpintero lineado (*Dryocopus melanoleusoa malheerbu*), Golondrinas, visita flor, pecho amarillo el Águila Arpia entre otras.

En relación a la fauna terrestre puedo manifestar que ésta es muy variada y las especies están representadas de la siguiente manera:

👉 **Reptiles:** (*Phylum chordata, Clase reptilia*), clase de vertebrado tetrápodos de temperatura variable, cuyos huevos se hayan provistos de amnios y alantoides, y cuya piel carente de glándulas mucosas es decir piel seca, cuerpo cubierto de escama.

Entre los reptiles que podemos encontrar en el área de estudio están borrigueros, merachos, iguanas (Iguana iguana), la boa (*Boa constrictor*), cocodrilo aguja, la coral (*Micrurus nigrocitrus*), babilla (*Caiman crocodrilus fuscus*), tortuga (*Gochelonn carbonara*), la bejuquilla (*Oxybelis añeus*), entre otros.

- ⚡ **Anfibios y Peces:** (*Phylum chordata, Clase anphibia*), dicese de los animales que pueden vivir en el agua y en la tierra
- ⚡ **Peces:** (*Phylum chordata, Clase pises*), tiene esqueleto óseo o cartilaginoso generalmente tienen aletas y escamas, respiración branquial

Entre estos sobre salen en la comunidad los siguientes las ranas (*Leplodaclybus pentadactylus*), el sapo americano (*Bufo nidae*), el sapito de bosque (*Bufo typloni*), peces tales como la Tilapia (Hibrido estéril), Sábalo real (*Alosa*), Sargento (*Chichla ocellaris*), Sabaleta, Sábalo pipón y otras especies

- ⚡ **Mamíferos:** (*Phylum chordata, Clase mammalia*), temperatura constante, hembras con glándulas mamarias, cuerpo con pelos

En el área de estudio se encuentran 159 especies, lo que representa el 72% de la fauna conocida del país, 5 son acuática y dos especies son endémicas

Entre estas especies podemos mencionar el oso perezoso de tres dedos (*Bradypus torquatus*), el oso perezoso de dos dedos (*Bradypus hoffmanni*), el conejo pintado (*Agouti paca*), el mono titi (*Sanguinus geoffroyi*), el tapir (*Tapirus bairdu*), tigrillo congo (*Herpailurus yaguarondi*), gato solo (*Nasua narica*), saino (*Tayassu tajacu*), mapache, venao de cola blanca (*Odocoileus virgen anus*), mono aullador (*Alouatta palliata*), cosumbí kincaju (*Potos lavus*), nutrias (*Lutra longicaudis*), conejo poncho (*Hydrochaeris hydrochaeris*), oso hormiguero (*Bradypus variegatus*)

- ⚡ **Insectos:** (*Phylum arthropoda, Clase insecta*), clase de artrópodos caracterizados por la posesión de mandíbulas y antenas, tres pares de patas y, gralte, dos pares de alas

Algunos insectos encontrados en la comunidad son las termitas, las libélulas, escarabajos, avispas, saltamontes y unas variedades de mariposas, entre ellas La Morfa, La Mariposa Búho y La Coligo *memnon telamoni*

1.5 Contaminación del medio

Constituye uno de los problemas más críticos en el mundo, en donde el hombre es el principal responsable producto de sus actividades que va desde el uso de cualquier agente (físico, químico o biológico) o bien de una combinación de varios agentes en lugares, formas y concentraciones tales que sean o puedan ser nocivos para la salud, la seguridad o para el bienestar de la población, o bien, que puedan ser perjudiciales para la vida vegetal o animal, o impidan el uso normal de las propiedades y lugares de recreación y goce de los mismos

CAPÍTULO II
SITUACIÓN SOCIODEMOGRÁFICA Y ECONÓMICA DEL
CORREGIMIENTO DE NOMBRE DE DIOS

2.1 Características generales de la población

2.1.1 Distribución geográfica

El estudio de la población del corregimiento de Nombre de Dios, es de suma importancia por la relación que existe entre el hombre y el medio físico. La primera población, en lo que hoy es el distrito de Santa Isabel, fue Nombre de Dios, en 1509. A las etnias aborígenes y española, se le sumaron la etnia negra. Según datos obtenidos en la actualidad, la población actual del distrito de Santa Isabel está constituida por un 32% de población costeña, 30% hispanos indígenas, 25% aborígenes de Kuna Yala, 10% aborígenes Emberá, provenientes de la provincia de Darién y un 3% son asiáticos, Se destaca que un 22% de la población declaró, en censo de 2010, que son afro descendientes.

La población absoluta del corregimiento se refiere al total de habitantes de esta región. En este sentido la población total del corregimiento de Nombre de Dios según el censo de Población del año 2010 es de 1130 personas de las cuales hombres son 634 y 496 mujeres. En el siguiente cuadro se puede observar la distribución de la población del distrito de Santa Isabel por corregimiento según sexo.

El distrito de Santa Isabel tiene 8 corregimientos, y Nombre de Dios es el más poblado del distrito con el 32.9% de la población total del distrito. Tiene una composición por sexo, con predominancia de hombres, en donde el 55.2% son hombres y un 44.8% de mujeres. Esta composición por sexo, es similar para todos los corregimientos, solo variando notoriamente en el corregimiento de Playa Chirquita, en donde el porcentaje de hombres se eleva a 64.5%.

Esto influye debido a los procesos de migración de la población que cada vez se acentúan más por razones de trabajo, educación u otro caso.

CUADRO I

POBLACIÓN DEL DISTRITO DE SANTA ISABEL POR CORREGIMIENTO, SEGÚN SEXO:
CENSO 2010

Corregimiento	Total		Sexo			
			Hombres		Mujeres	
	No.	%	No.	%	No.	%
TOTAL	3,436	100	1,896	55.2	1,540	44.8
Palenque	404	11.8	212	52.5	192	47.5
Cuango	442	12.9	227	51.4	215	48.6
Miramar	201	5.8	110	54.7	91	45.3
Nombre de Dios	1,130	32.9	634	56.1	496	43.9
Palmira	319	9.3	189	59.2	130	40.8
Playa Chiquita	169	4.9	109	64.5	60	35.5
Santa Isabel	284	8.3	162	57.0	122	43.0
Viento Frío	487	14.1	253	52.0	234	48.0

Fuente: Contraloría General de la República, Instituto Nacional de Estadística y Censo XI Censo de Población y VI de Vivienda. 16 de mayo de 2010.

En el corregimiento de Nombre de Dios, área de estudio, existe un mayor porcentaje de hombres, 56.1, el cual es mayor que el promedio distrital.

En cuanto a la estructura por sexo y edad de la población del Corregimiento de Nombre de Dios, se destaca que aun mantiene una estructura de población joven, en donde la población entre 0 y 15 años, representa el 30%. Además existe un alto porcentaje en edad económicamente activa, lo que indica mano de obra disponible para dar sustento al proyecto que se aspira realizar.

Figura 21
PIRÁMIDE DE POBLACIÓN DEL LUGAR POBLADO NOMBRE DE DIOS: CENSO 2010

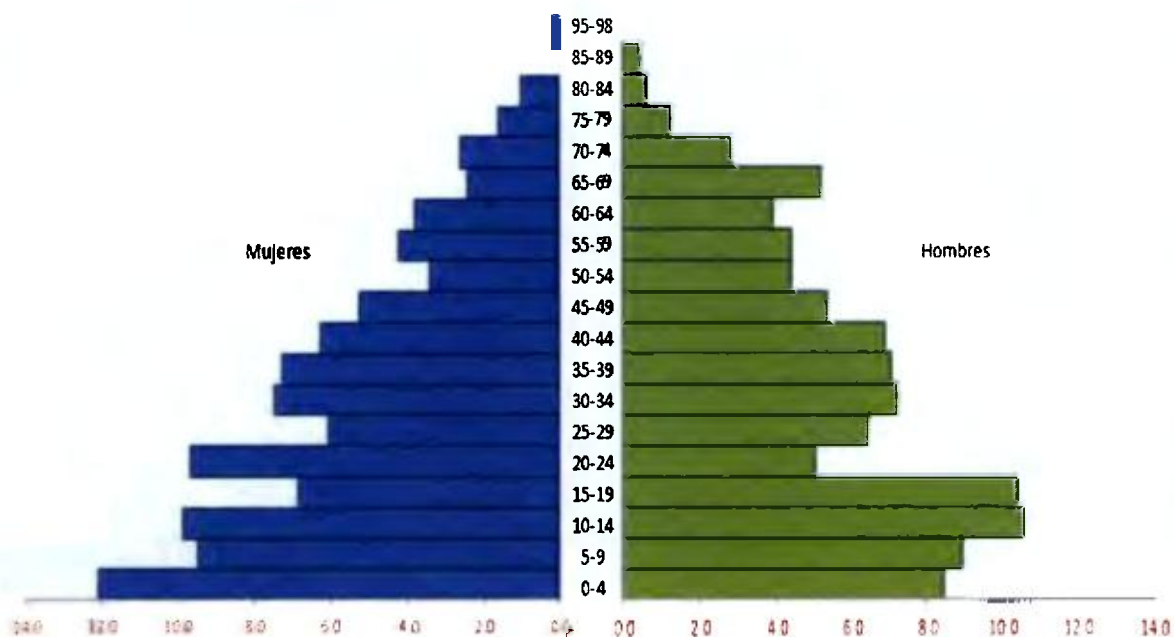

Fuente: El autor con base a datos provenientes de la Contraloría General de la República, Instituto Nacional de Estadística y Censo XI Censo de Población y VI de Vivienda. 16 de mayo de 2010.

Según el censo del año 2010, el corregimiento de Nombre de Dios, lo conforman en total 26 lugares poblados, los cuales se muestran en el mapa adjunto.

Estos lugares difieren en el número de población. Algunos de ellos están compuestos de una persona. Como se observa en el cuadro que a continuación se presenta, el lugar poblado conocido como Nombre de Dios, que tiene igual nombre como el corregimiento, tiene una población de 872, es decir el 77.17 % con respecto al total del corregimiento. En su orden le siguen La Línea y Quebrada Canoa o Paso canoa con el 9.38% y el 1.95% del total de la población

del corregimiento respectivamente. También se observa que Playa de Damas, lugar escogido para llevar a cabo el proyecto es un área prácticamente deshabitada, solo 4 personas fueron empadronadas en el lugar en el censo del año 2010.

2.1.2 Dinámica demográfica

Para efectos de estadísticos que contribuyan a describir el crecimiento de la población en los últimos años, se muestra información de la población censada a partir del año 1970. Según el censo de ese año, Nombre de Dios no alcanzaba la cifra de más de la mitad de habitantes, es decir para esa época la población era de 424 personas, para el año 1980 la población ascendió a 734 lo que elevó la población con respecto al censo anterior en 310 habitantes, que representa el 73.11% de aumento para esta década. En la siguiente gráfica se muestran los incrementos registrados en los distintos censos del periodo.

Figura 22
INCREMENTO DE LA POBLACIÓN DEL CORREGIMIENTO DE NOMBRE DE DIOS:
CENSOS 1980, 1990, 2000 Y 2010



Fuente: Contraloría General de la República, Instituto Nacional de Estadística, Censos Nacionales de Población y VI de Vivienda. Año: 2010

Figura N°23

LUGARES POBLADOS QUE CONFORMAN EL CORREGIMIENTO DE NOMBRE DE DIOS

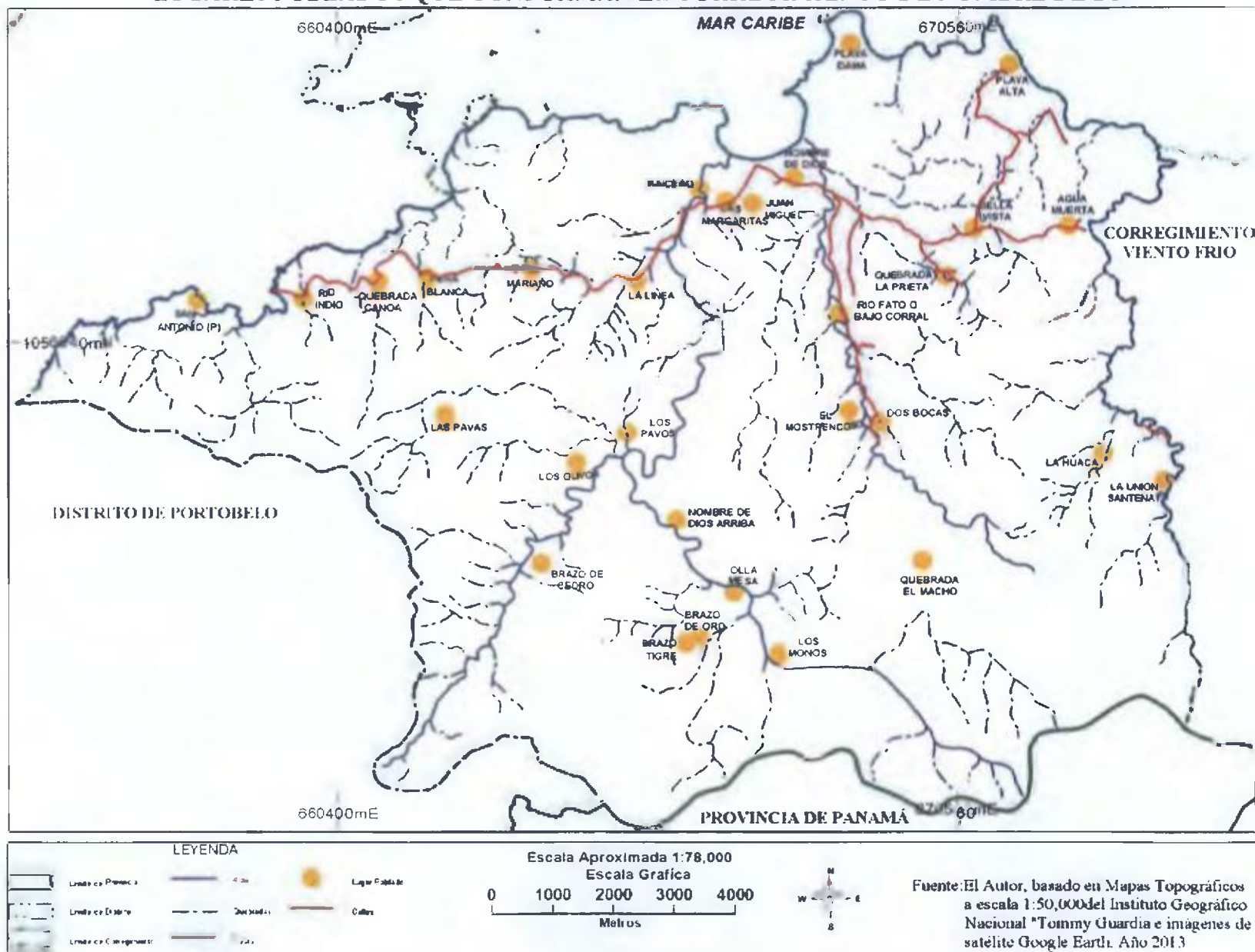

39

CUADRO II
POBLACIÓN DEL CORREGIMIENTO DE NOMBRE DE DIOS POR LUGARES POBLADOS,
SEGÚN SEXO: CENSO 2010

Lugares Poblados	Total		Sexo			
			Hombres		Mujeres	
	No.	%	No.	%	No.	%
TOTAL	1,130	100	634	56.1	496	43.9
Agua Muerta	2	0.18	1	50.0	1	50.0
Bajo Corral o Fato	5	0.44	4	80.0	1	20.0
Bella Vista	1	0.09	1	100.0	0	0.0
Brazo de Cedro	2	0.18	2	100.0	0	0.0
Brazo de Tigre	1	0.09	1	100.0	0	0.0
Dos Boca	2	0.18	1	50.0	1	50.0
El Mostrencoso	1	0.09	1	100.0	0	0.0
Juan Miguel	3	0.27	1	33.3	2	66.7
La Huaca	2	0.18	2	100.0	0	0.0
La Línea	106	9.38	61	57.5	45	42.5
Las Margaritas	8	0.71	4	50.0	4	50.0
Las Pavas	9	0.8	6	66.7	3	33.3
Los Monos	1	0.09	1	100.0	0	0.0
Los Olivos	3	0.27	3	100.0	0	0.0
Los Pavos	9	0.8	6	66.7	3	33.3
Mariano	13	1.15	9	69.2	4	30.8
Nombre de Dios	872	77.17	480	55.0	392	45.0
Olla Mesa	4	0.35	2	50.0	2	50.0
Peña Blanca	3	0.27	2	66.7	1	33.3
Playa Alta	14	1.24	8	57.1	6	42.9
Playa de Damas	4	0.35	2	50.0	2	50.0
Quebrada Canoa o Paso Canoa	22	1.95	13	59.1	9	40.9
Quebrada La Prieta	2	0.18	2	100.0	0	0.0
Raicero	7	0.62	4	57.1	3	42.9
Río Indio	15	1.33	8	53.3	7	46.7
San Antonio (P)	19	1.68	9	47.4	10.0	52.6

Fuente: Contraloría General de la República, Instituto Nacional de Estadística y Censo XI Censo de Población y VI de Vivienda. 16 de mayo de 2010.

En 1990, ya la población superaba el millar de habitantes, la población censada el día 13 de mayo de ese año llegó a 1,028 personas, y se observa que hubo un ascenso de 294 personas con respecto al año 1980, lo que representó un incremento del 40 05% de la población. En el año 2000, Nombre de Dios tuvo un pequeño incremento con respecto al censo anterior, es decir para el año 2000 la población censada en el área fue de 1053 personas, lo que muestra un aumento de 25 personas solamente, que representa apenas un incremento de 2 43%. Según los resultados del censo del 2010, la población de Nombre de Dios fue de 1,130 personas que con respecto al censo del año 2000 el incremento fue de 77 persona con un incremento de 7 6%.

En síntesis, se puede afirmar que aunque la población del corregimiento de Nombre de Dios ha tenido un aumento en los últimos cinco censos, años 1970, 1980, 1990, 2000 y 2010, el incremento de la misma con relación a los dos censos anteriores está disminuyendo. La causa de esta situación puede obedecer a que muchas personas prefieren residir en áreas urbanas o suburbanas que están localizadas cerca de instalaciones estructurales como barriadas, escuelas, hospitales que le permitan mayor comodidad de aquellas áreas que están alejadas de estos sitios.

2.1.3 Densidad de la población

La densidad demográfica es la relación que existe entre el total de habitantes y la superficie del territorio, es decir la cantidad de habitantes por kilómetros cuadrados. Se obtiene de la siguiente fórmula:

$$Densidad = \frac{Población}{Superficie}$$

El corregimiento de Nombre de Dios, posee una superficie de 147.6 km^2 , según información suministradas por documentos del Instituto Nacional de Estadística y Censo de la Contraloría General de la República, teniendo una densidad según información del Censo de Población y Vivienda del año 2010 de 7.6 habitantes por kilómetros cuadrados. En el siguiente cuadro se observa la densidad de la población del corregimiento de Nombre de Dios en los últimos 5 Censos de Población y Viviendas.

**CUADRO III
DENSIDAD DE POBLACIÓN DEL CORREGIMIENTO DE NOMBRE DE DIOS:
CENSOS 1970, 1980, 1990, 2000 Y 2010**

Censo	Población	Densidad (habitantes por kilómetros cuadrados)
1970	424	4.0
1980	734	5.0
1990	1,028	7.0
2000	1,053	7.1
2010	1,130	7.6

Fuente: Contraloría General de la República, Instituto Nacional de Estadística y Censo XI Censo de Población y VI de Vivienda. 16 de mayo de 2010.

Como se puede observar los valores del cuadro y la gráfica, podemos decir que la población del corregimiento de Nombre de Dios ha crecido en las últimas cuatro décadas. Esto es así, porque los movimientos migratorios hacen que los diferentes grupos humanos se desplacen a lugares que ofrezcan nuevas oportunidades de subsistencias y desarrollo.

2.1.4 Características de la salud

Las infraestructuras y el personal de salud del distrito de Santa Isabel se caracterizan como muchas otras áreas alejada de los grandes centros urbanos

del país, carente de hospitales y sobre todo con un disminuido grupo de personal de la salud como se observa en el siguiente cuadro:

**CUADRO IV
CAPACIDAD, INSTALACIONES Y PERSONAL DE SALUD EN EL DISTRITO DE
SANTA ISABEL DE LA PROVINCIA DE COLÓN: AÑO 2011**

Concepto	Total
Camas.....	2
Personal de salud:	
Médicos(as).....	3
Enfermera(o).....	1
Técnicos(as) en Enfermería.....	5
Instalaciones de salud.....	6
Centro de salud.....	1
Subcentro y puestos de salud.....	5

Fuente: Contraloría General de la República, Instituto Nacional de Estadística y Censo.

2.1.5 Características de la Educación

Una actividad que genera mucho debate dentro desde la antigüedad hasta nuestros tiempos es el tema relacionado con la educación. La Constitución de 1972 indica con claridad que la educación es un deber y un derecho, cuando dice lo siguiente: Todos tienen derecho a la educación y a la responsabilidad de educarse.

En el año 1998, se establece, lo que el Ministerio de Educación y el gobierno de turno denominan la modernización de la educación, que se fundamenta en el principio de equidad y la utilización de tecnología moderna con el propósito primordial de preparar el individuo a los cambios acelerados de nuestros tiempos

En el distrito de Santa Isabel como también en el corregimiento de Nombre de Dios solo se dan 3 niveles de educación escolar: Preescolar, primaria y premedia; no encontrándose colegios con educación media. En lo que se refiere al nivel preescolar, en el distrito de Santa Isabel para el año 2007 existían un total de 10 aulas, 11 docentes y una matrícula de 184 estudiantes preescolares; de esta cantidad: 2 aulas, 2 docentes y 38 estudiantes pertenecían al corregimiento de Nombre de Dios. La información correspondiente al nivel preescolar en el distrito de Santa Isabel y todos los corregimientos se observa en el cuadro que se presenta a continuación:

CUADRO V
MATRÍCULA, DOCENTES Y AULAS EN EL NIVEL PREESCOLAR DEL DISTRITO DE SANTA ISABEL DE LA PROVINCIA DE COLÓN POR CORREGIMIENTO Y ESCUELA. AÑO 2011

Corregimiento y Escuela	Matrícula			Docentes			Aulas
	Total	Hombre	Mujer	Total	Hombre	Mujer	
TOTAL	106	51	55	5	0	5	10
Palenque							
<i>La Biblioteca</i>	25	11	14	1	0	1	1
Cuango							
<i>Juana Murillo Vda. de Sugasti</i>	20	10	10	1	0	1	1
Nombre de Dios							
<i>Nombre de Dios</i>	19	11	8	1	0	1	1
Santa Isabel							
<i>Simeón Salazar</i>	17	8	9	1	0	1	1
Viento Frio							
<i>Heriberto Molinar</i>	25	11	14	1	0	1	1

Fuente: Contraloría General de la República, Instituto Nacional de Estadística y Censo.

Por otro lado, en el nivel primario como los años de estudio es mayor al preescolar, el número de aulas, docentes y matrícula es superior. Obsérvese

que de las 33 aulas, 23 docentes y los 469 estudiantes que existían en el año 2007 en todo el corregimiento de Santa Isabel, la mayor cantidad pertenecían al corregimiento de Nombre de Dios, es decir 8 aulas, 7 docentes y 149 estudiantes como lo muestra la información recopilada en el siguiente cuadro:

CUADRO VI
MATRÍCULA, DOCENTES Y AULAS EN EL NIVEL PRIMARIO DE DISTRITO DE SANTA ISABEL DE LA PROVINCIA DE COLÓN POR CORREGIMIENTO Y ESCUELA: AÑO 2011

Corregimiento y Escuela	Matriculas			Docentes			Aulas
	Total	Hombre	Mujer	Total	Hombre	Mujer	
TOTAL	400	212	188	23	7	16	46
Palenque							
<i>Palenque</i>	54	25	29	3	1	2	4
Cuango							
<i>Juana Murillo Vda. de Sugasti</i>	81	42	39	4	0	4	5
Miramar							
<i>Miramar</i>	9	7	2	1	0	1	2
Nombre de Dios							
<i>José Isabel Herrera</i>	109	63	46	6	3	3	14
<i>La Línea</i>	12	7	5	1	0	1	1
Palmira							
<i>Ernesto Acosta</i>	31	19	12	2	1	1	6
<i>El Progreso</i>	16	9	7	1	0	1	2
Playa Chiquita							
<i>Playa Chiquita</i>	22	10	12	1	0	1	2
Santa Isabel							
<i>Simeón Salazar</i>	25	12	13	2	1	1	5
Viento Frío							
<i>Heriberto Molinar</i>	41	18	23	2	1	1	5

Fuente: Contraloría General de la República, Instituto Nacional de Estadística y Censo.

Por último, en el año 2007 sólo había dos colegios en el distrito de Santa Isabel de premedia; uno localizado en el corregimiento de Palmira y el otro en el

corregimiento de Nombre de Dios. Es en este último donde se encontraba la mayor cantidad de aulas (9), docentes (9) y matrícula (150). como se puede observar en el cuadro siguiente:

**CUADRO VII
MATRÍCULA, DOCENTES Y AULAS EN LA PREMEDIA EN EL DISTRITO DE SANTA ISABEL DE LA PROVINCIA DE COLÓN POR CORREGIMIENTO Y ESCUELA: AÑO 2011.**

Corregimiento y Escuela	Matrícula			Docentes			Aulas
	Total	Hombre	Mujer	Total	Hombre	Mujer	
TOTAL	173	89	84	11	1	10	12
Nombre de Dios							
<i>Primer Ciclo Isabel Herrera</i>	134	62	72	10	0	10	8
Palmira							
<i>Telebásica Ernesto Acosta</i>	23	9	14	2	0	2	3

Fuente: Contraloría General de la República, Instituto Nacional de Estadística y Censo.

En cuanto al analfabetismo en este corregimiento, en el censo de 2010 se detectó que el 5.7% de la población mayor de 10 años, no sabe leer y escribir. Se destaca que la mayor parte de esta población son adultos mayores.

El 12.0% de la población tiene; como nivel de instrucción, secundaria completa y un 25.5% aun no ha terminado la secundaria. Se destaca que el 9.2% de la población de 10 años y más no tiene ningún grado de escolaridad, lo cual es una situación que puede desmejorar el grado de bienestar de la población, siempre que a mayor grado de escolaridad, la población tiene más oportunidades de acceder a una mejor remuneración económica por el trabajo desempeñado. En el cuadro siguiente se observa cómo se distribuye la población según los niveles escolares declarados en el censo de 2010.

CUADRO VIII
PORCENTAJE DE POBLACIÓN DE 10 AÑOS Y MÁS DE EDAD DEL
CORREGIMIENTO DE NOMBRE DE DIOS, SEGÚN NIVEL DE INSTRUCCIÓN:
CENSO 2010

Nivel de instrucción	Total	Hombre	Mujer
Total	100.0	56.9	43.1
Ningún grado	9.2	49.5	50.5
Pre-escolar	2.0	52.4	47.6
Primaria incompleta	22.4	60.2	39.8
Primaria completa	22.4	67.1	32.9
Secundaria incompleta	25.5	54.0	46.0
Secundaria completa	12.0	54.8	45.2
Universitaria hasta 3	2.3	20.8	79.2
Universitaria 4 y más	2.1	50.0	50.0
Especialidad (post-grado)	0.3	100.0	0.0
Maestría	0.2	50.0	50.0
Doctorado	0.1	100.0	0.0
Superior no universitaria	0.9	44.4	55.6
Vocacional	0.5	20.0	80.0
Enseñanza especial	0.1	0.0	100.0
No declarado	0.1	0.0	100.0

Fuente: Contraloría General de la República, Instituto Nacional de Estadística y Censo.

Igualmente la población con acceso a educación universitaria es muy bajo, lo cual es posiblemente se deba a la migración de población en edades jóvenes para acceder a una fuente de empleo fuera del corregimiento, ya que en el mismo no existe posibilidades de empleos bien remunerados.

2.2 Características de las viviendas

Según los resultados obtenidos en el censo de Población y Vivienda del año 2010, en el distrito de Santa Isabel se empadronaron un total de 1,028 viviendas ocupadas con las siguientes características:

**CUADRO IX
CARACTERÍSTICAS DE LAS VIVIENDAS PARTICULARES DEL DISTRITO DE SANTA ISABEL: CENSO 2010**

Corregimiento	Total	Con piso de tierra	Sin						Cocinan con		Promedio habitantes por vivienda
			agua potable	servicio sanitario	Luz eléctrica	Televisor	Radio	Telefono residencial	Leña	Carbón	
Total	1,028	120	175	341	377	614	331	900	217	1	3.5
Palenque	128	5	3	12	10	31	64	120	0	7	3.1
Cuango	97	5	1	28	13	46	95	73	6	0	4.5
Miramar	59	6	8	5	9	19	19	57	7	0	3.8
Nombre de Dios	345	24	53	40	58	138	165	302	38	0	3.4
Palmira	102	13	54	43	16	38	48	101	9	0	3.9
Playa Chiquita	47	3	14	5	7	26	25	47	7	1	3.5
Santa Isabel	103	5	13	34	16	40	48	101	7	0	3.3
Viento Frio	147	7	9	24	26	59	62	122	12	0	3.2

Fuente: Contraloría General de la República, Instituto Nacional de Estadística y Censo XI Censo de Población y VI de Vivienda. 2010.

De las 1,028 viviendas visitadas en mayo de 2010, 345 se localizaron en el corregimiento de Nombre de Dios, ocupando de esta manera el primer lugar de estructuras habitacionales entre los 8 corregimientos que forman parte del distrito de Santa Isabel, superando así a los corregimientos de Viento Frio, Palenque, Santa Isabel y Palmira que al igual que Nombre de Dios sobrepasaron el centenar de viviendas.

CUADRO X
CARACTERÍSTICAS DE LAS VIVIENDAS PARTICULARES DEL CORREGIMIENTO DE
NOMBRE DE DIOS: CENSO 2010.

Corregimiento	Total	Con piso de tierra	Sin						Cocinan con		Promedio habitantes por vivienda
			agua potable	servicio sanitario	Luz eléctrica	Televisor	Radio	Telefono residencial	Leña	Carbón	
Total	309	34	52	50	109	61	0	187	105	175	3.4
Agua Muerta	1	0	0	0	0	0	0	0	0	1	2.0
Bajo Corral o											
Río Fato	4	2	4	1	2	2	0	4	2	4	2.3
Bella Vista	1	0	1	0	0	0	0	1	1	1	3.0
Brazo de Cedro	2	2	2	2	2	2	0	2	0	2	1.5
Brazo de Tigre	1	0	1	0	1	1	0	1	1	1	1.0
Dos Bocas	1	1	1	1	1	1	0	1	0	1	3.0
El Mostrencoso	1	1	1	0	1	1	0	1	1	1	2.2
Juan Miguel	2	1	2	2	2	1	0	2	1	2	3.5
La Huaca	1	1	1	0	1	1	0	1	1	1	3.4
La Linea	32	3	8	2	10	4	0	19	12	32	1.0
Las Margaritas	3	0	3	1	3	0	0	3	2	3	2.3
Las Pavas	3	2	3	1	3	1	0	3	0	3	3.0
Los Monos	1	1	1	1	1	1	0	1	0	1	3.8
Los Olivos	2	1	2	0	2	2	0	2	0	2	1.5
Los Pavos	3	1	3	1	3	0	0	3	0	3	3.0
Mariano	6	1	5	2	4	3	0	4	3	6	2.2
Nombre de Dios	249	4	0	25	15	14	0	70	126	206	3.6
Olla Mesa	2	2	0	0	1	2	0	2	1	2	1.0
Peña Blanca	2	0	2	0	0	0	0	1	0	2	5.4
Playa Alta	4	0	2	0	0	0	0	1	3	4	1.8
Playa Damas	1	0	1	0	0	0	0	0	1	1	1.3
Quebrada Canoa	8	1	5	0	1	1	0	7	3	8	1.0
Quebrada La Prieta	2	0	2	0	2	0	0	2	2	2	2.8
Raicero	2	0	1	1	1	0	0	1	1	2	6.0
Río Indio	7	0	2	0	1	1	0	4	4	7	3.0
San Antonio	4	0	0	0	1	0	0	2	1	4	3.5

Fuente: Contraloría General de la República, Instituto Nacional de Estadística y Censo XI Censo de Población y VI de Vivienda. 16 de mayo de 2010.

Así mismo, las 345 viviendas ocupadas del corregimiento de Nombre de Dios, se distribuyen en 26 lugares poblados, de los cuales 249 viviendas están localizadas en la cabecera del mismo nombre, es decir, el 72.2%.

2.3 Características económicas de la población

En cuanto al nivel de actividad de la población se tiene que 47.4% está ocupada, mientras que el 49.5 por ciento es no económicamente activa, en donde hay una mayor representación de mujeres, este comportamiento se debe a las disparidades de género presente en la población, en donde la mujer participa en el ámbito privado del hogar, en donde se le ve como un ser no productivo.

CUADRO XI
CONDICIÓN DE ACTIVIDAD DE LA POBLACIÓN DE 10 AÑOS Y MÁS DE EDAD DEL
CORREGIMIENTO DE NOMBRE DE DIOS: CENSO 2010

Condición de actividad	Total	Hombre	Mujer
Ocupado	47.4	82.1	17.9
Desocupado	3.1	57.1	42.9
No económicamente activa	49.5	33.9	66.1

Fuente: Contraloría General de la República, Instituto Nacional de Estadística y Censo.

Hay un 3.1% de desocupación, para lo cual se debe desarrollar proyectos para dar oportunidades de disminuir esa situación, lo cual representa una valencia para mejorar el nivel de vida de esas personas y sus dependientes.

En cuanto a la rama de actividad de la que participa la mayor parte de la población económicamente activa, está la relacionada con la Agricultura, ganadería, caza, silvicultura, pesca y actividades de servicios conexas. Es de esperar que dentro de este conjunto de actividades, sea la pesca la que abarque la mayor cantidad de empleos, puesto que por ser un corregimiento costero, es sabido que la mayor cantidad de población se dedica a actividades relacionadas con la pesca. En efecto el 28.4% de la población está inserta en la mencionada rama, siendo el 100% hombres.

También se destaca la rama de actividad del comercio al por mayor en zonas francas, empleos generados en la Zona Libre de Colón. El 11.1% se dedica a actividades de construcción.

CUADRO XII
PORCENTAJE DE POBLACIÓN DE 10 AÑOS Y MÁS DE EDAD SEGÚN DECLARACIÓN DE
RAMA DE ACTIVIDAD EN LA ÚLTIMA OCUPACIÓN, DEL CORREGIMIENTO DE NOMBRE
DE DIOS: CENSO 2010

Rama de actividad económica	Total	Hombre	Mujer
Total	100.0	81.8	18.2
Agricultura, ganadería, caza, silvicultura, pesca y actividades de servicios conexas	28.4	34.7	0.0
Explotación de minas y canteras	0.7	0.8	0.0
Industrias Manufactureras	4.3	4.7	2.5
Suministro de electricidad, gas, vapor y aire acondicionado	0.5	0.6	0.0
Suministro de agua; alcantarillado, gestión de desechos y actividades de saneamiento	0.5	0.6	0.0
Construcción	11.1	13.6	0.0
Comercio al por mayor y al por menor (Incluye Zonas Francas); reparación de los vehículos de motor y motocicletas	14.3	11.9	25.0
Transporte, almacenamiento y correo	9.3	10.6	3.8
Hoteles y Restaurantes	4.8	3.1	12.5
Actividades financieras y de seguros	0.2	0.3	0.0
Actividades inmobiliarias	0.9	0.8	1.3
Actividades administrativas y servicios de apoyo.	3.6	3.9	2.5
Administración pública y defensa; planes de seguridad social de afiliación obligatoria	7.7	6.4	13.8
Enseñanza	3.6	2.8	7.5
Servicios sociales y relacionados con la Salud humana	2.3	0.8	8.8
Artes, entretenimiento y creatividad	0.7	0.3	2.5
Otras actividades de servicio	2.5	1.7	6.3
Actividades de los hogares en calidad de empleadores, actividades indiferenciadas de producción de bienes y servicios de los hogares para uso propio	3.2	1.7	10.0
Actividades de organizaciones y órganos extraterritoriales	1.4	0.8	3.8

Fuente: Contraloría General de la República, Instituto Nacional de Estadística y Censo.

2.3.1 Actividad agropecuaria

Como es sabido, este importante sector primario tiene como objetivo incrementar la producción para satisfacer la demanda de los productos agrícolas y pecuarios de acuerdo a las exigencias del mercado no solo nacional sino internacional. Dentro de las actividades productivas del sitio, podemos señalar que de acuerdo al Censo Agropecuario de 2001, los cultivos de mayor existencia y que se producen sobretodo para la subsistencia de la población son los siguientes: arroz, maíz, sorgo, frijol de bejuco, guandú, yuca, otoi, ñame, caña de azúcar, pimiento dulce, plátano, chayote, papaya, piña, naranja, aguacate, coco, achiote, limón, toronja, mango, pixvae, maracuyá, marañón, marañón curazao, café, guineo, guanábana entre otros.

**CUADRO XIII
EXPLORACIONES AGROPECUARIAS EN EL DISTRITO DE SANTA ISABEL, POR CLASE DE ANIMALES, SEGÚN CORREGIMIENTO: CENSO 2011**

Corregimiento	Ganado					Aves			
	Vacuno	Porcino	Caballar	Mular y Asnal	Caprino y Ovino	Gallinas	Patos y Gansos	Pavos	Codornices
TOTAL	174	122	218	10	1	304	52	19	1
Palenque	14	12	15	-	-	23	4	-	-
Cuango	13	7	15	1	-	18	4	1	-
Miramar	3	1	4	1	-	10	1	-	-
Nombre de Dios	70	38	75	3	-	106	18	5	1
Palmira	22	13	38	1	-	58	10	7	-
Playa Chiquita	14	11	19	1	1	17	6	2	-
Santa Isabel	9	2	12	1	-	24	3	3	-
Viento Frio	29	38	40	2	-	48	6	1	-

Fuente: Contraloría General de la República, Instituto Nacional de Estadística y Censo. VI Censo Nacional Agropecuario. 22 al 29 de abril de 2001

Con respecto al número de explotaciones pecuarias encontradas en el distrito de Santa Isabel, según los resultados del Censo Agropecuario 2001 de la Contraloría General de la República, los resultados se muestran a continuación en el siguiente cuadro: Obsérvese que además de las actividades relacionadas con el mar, Nombre de Dios es el principal corregimiento que tiene la mayor cantidad de explotaciones agropecuarias en el distrito de Santa Isabel.

Lo mismo ocurre con la producción pecuaria en el distrito de Santa Isabel. Nombre de Dios tiene la mayor cantidad de ganado vacuno, caballar y mular y asnal del distrito. Solo en porcino y gallinas es superado por los corregimientos de Viento Frio y Miramar respectivamente.

**CUADRO XIV
EXISTENCIA DE ANIMALES EN EL DISTRITO DE SANTA ISABEL, POR CLASE DE ANIMALES, SEGÚN CORREGIMIENTO: CENSO 2011**

Corregimiento	Ganado					Aves			
	Vacuno	Porcino	Caballar	Mular y Asnal	Caprino y Ovino	Gallinas	Patos y Gansos	Pavos	Codornices
TOTAL	9,583	896	853	13	1	1236	35	-	-
Palenque	705	113	60	-	-	32	1	-	-
Cuango	419	50	73	1	-	90	-	-	-
Miramar	225	23	18	1	-	774	30	-	-
Nombre de Dios	3,808	219	313	4	-	18	-	-	-
Palmira	1,04	64	138	1	-	1	-	-	-
Playa Chiquita	377	120	93	2	1	321	4	-	-
Santa Isabel	1,128	16	34	1	-	-	-	-	-
Viento Frio	1,881	291	124	3	-	-	-	-	-

Fuente: Contraloría General de la República, Instituto Nacional de Estadística y Censo. VI Censo Nacional Agropecuario. 22 al 29 de abril de 2001

2.3.2 Pesca

Por ser Nombre de Dios una localidad ubicada en las costas del litoral Caribe, muchos de sus lugareños se dedican a la actividad pesquera que muchas veces es muy riesgosa, debido a los fuertes oleajes del Mar Caribe

En algunas ocasiones, los pescadores para obtener muchos de los productos que ofrece el mar, tienen que alejarse de 2 a 3 kilómetros de la costa. Las especies que se capturan para el consumo local son peces comerciales como corvinas, pargos, sierras entre otros

2.3.3 Turismo

La provincia de Colón posee una serie de recursos marinos, costeros únicos y estratégicos para el desarrollo económico y social del país. En los últimos años, éstos recursos han sido identificados para el desarrollo del sector turismo, sobre todo, en áreas costeras del litoral caribeño, convirtiéndose en una de las fuerzas principales de la economía nacional y demostrando el crecimiento de Panamá como un destino turístico

2.4. Recursos y servicios de apoyo al turismo

2.4.1 Recursos turísticos

Es de suma importancia, señalar lo valioso que representa el área de Nombre de Dios en lo que se refiere a los recursos turísticos, ya sean naturales o culturales

Naturales

El corregimiento de Nombre de Dios cuenta con innumerables atractivos naturales entre los cuales se puede visitar las zonas costeras de la región que albergan cantidades de ecosistemas ecológicos como las impresionantes playas, cuya belleza escénica han maravillado a propios y extraños por sus cristalinas aguas y arenas blancas. Otro atractivo turístico es el Cerro La Gloria, observado

desde el pueblo, con una hermosa vista de la Bahía y en donde se aprecian varias especies de aves y monos rodeados de una exuberante vegetación boscosa tropical y pequeños riachuelos que se puede observar a través de una caminata por los senderos. Además, Nombre de Dios es un sitio apropiado para la práctica de la pesca deportiva.

Culturales

En el plano cultural, La ciudad de Nombre de Dios es el más antiguo asentamiento humano del continente americano ocupado por europeos en tierra firme y fue en este mismo lugar donde se empezó a utilizar este territorio como ruta de transporte interoceánica. El poblado de Nombre de Dios traslada a sus visitantes con el pasado, estigmatizado con las penurias, el cansancio y las adversidades de un grupo de colonizadores españoles del siglo XVI que se negó a perecer, y que por el contrario, fruto de estos desafortunados acontecimientos surge esta población dentro de un exuberante paisaje tropical, y que un día llegaría ser uno de los principales emporio del comercio americano de la época. Actualmente, Nombre de Dios es un lugar pequeño y pintoresco donde la mayoría de sus pobladores pertenecen a la etnia afro descendiente y encontramos los servicios públicos básicos: agua, electricidad, escuelas, puesto de policía, bomberos, pequeñas tiendas de víveres, iglesias, centro de salud, hospedajes y parques.

Recreativas

Algunas actividades recreativas y de esparcimiento que se pueden desarrollar dentro del corregimiento de Nombre de Dios.

2.4.2 Servicios turísticos existentes

Alojamiento

En Nombre de Dios no existen hostales destinados a alojar a turistas y viajeros, interesados en disfrutar de su naturaleza y sus paisajes maravillosos. En la

actualidad lo que se ofrece en materia de hospedaje corresponde a viviendas particulares que sus propietarios acondicionan para brindar este tipo de servicio tanto a nacionales como a extranjeros. Uno de estos locales se localiza frente al parque, es una casa de hospedaje de dos pisos.

Alimentación

Existen en total 4 restaurantes que ofrecen al visitante un panorama amplio de sus costumbres, tradiciones y por supuesto, su incomparable gastronomía en donde predominan los mariscos y el tradicional arroz con coco, propio de las regiones caribeñas dominadas por las etnias negras.

Recreación

Los pobladores del corregimiento de Nombre de Dios, conservan aún las tradiciones heredadas por sus antepasados que sirven de esparcimientos después en las horas de tiempo libre. Entre las actividades de recreación que se llevan a cabo podemos señalar las siguientes:

Carnaval: esta actividad con profundo arraigo en el pueblo panameño se celebra en Nombre de Dios con bailes, moxaderas y muchas diversiones.

Bailes Congo: Una de las tradiciones de pueblo son los bailes Congo durante las fiestas data de la época de la esclavitud durante la Colonia. Es una burla a los Reyes españoles y durante el baile, que dura varios días, los participantes asumen el papel de los negros cimarrones huyendo de los españoles. Se esconden en diferentes partes del pueblo y toman cautivos.

Fiestas patrias y patronales: Los fieles católicos de Nombre de Dios celebran todos los 27 de abril la fiesta de Santo Toribio de Mogrovejo. Además, participan patrióticamente en los actos cívicos que se le rinde a la patria todos los meses de noviembre.

Juegos del momento: Los pobladores de Nombre de Dios siguen realizando estos juegos que siguen pasando de generación a generación. Entre los juegos de antaño que se dan en el lugar están. carrera en saco, carrera de la cuchara y el limón, concurso de rayado de coco, carrera de tanque con agua sobre la cabeza, palo encebado, entre otros.

Descanso: Luego de varios días de llevar a cabo mucha actividad laboral en los ambientes citadinos caracterizado por mucho bullicio y movimiento de las personas, lo mejor es llegar a un lugar que ofrezca todas las garantías para descansar rodeado de paisaje naturales. Éstos lo puede encontrar propios y extraños en Nombre de Dios.

Bañarse en ríos y playas: En Nombre de Dios se puede gozar de sus impresionantes playas de arenas blancas y hermosos ríos. Otro destino para apreciar son sus ríos que están en las afueras del pueblo, los cuales son de gran atractivo por sus tranquilas aguas.

Pescar y bucear: Nombre de Dios posee sin dudas hermosas playas de la provincia de Colón. Es un paraíso tropical, pintoresco, rodeado de bellísimas arrecifes coralinos, playas con arenas blancas con palmeras. Allí los turistas, además de las variadas opciones de entretenimiento como bañarse, tomar el sol, descansar, visitar los manglares cercanos a la costa, pueden introducirse en la vida submarina que tiene una extensa población de peces que hacen las delicias de los aficionados de la pesca y el buceo.

Caminatas: En Nombre de Dios no sólo se encuentran hermosas playas, también existe unos paisajes repletos de vida silvestre, un paraíso para amantes de la naturaleza y senderismo. Una interesante y extraordinaria opción para disfrutar de un espectáculo que ofrece el lugar.

2.4.3 Servicio de transporte

Como todas las localidades rurales de nuestro país, es necesario tomar más de un transporte para llegar al lugar de destino. Para llegar a Nombre de Dios desde la ciudad de Panamá, se puede abordar primero desde la Terminal de Transporte de Albrook un expreso de la ruta Panamá-Colón que aproximadamente en 45 minutos llega a la ciudad de Colón, de allí se toma un autobús de ruta interna que su destino sea Nombre de Dios.

Después de pasar Portobelo como a diez minutos tomando la carretera que va hacia Isla Grande se encuentra con una Y, se toma la mano derecha para emprender el viaje hacia Nombre de Dios, la carretera está algo deteriorada debido a los pesados camiones repartidores de mercancías. Actualmente existen seis buses que hacen el recorrido Nombre de Dios a Colón y viceversa. El primero sale de Nombre de Dios a las 4 a.m. lleva en su mayoría personas que laboran en la Zona Libre de Colón. Por otro lado a las 6:00 a.m. sale el primer bus de Colón en su mayoría con docentes y personal de salud que trabaja a lo largo del trayecto hacia Nombre de Dios.

Una vez llegado al poblado de Nombre de Dios se puede abordar una panga para llegar a una ensenada, donde se encuentra la bellísima Playa de Damas. Si el recorrido se hace caminando, se tiene que realizar a través de un sendero que bordea la costa hacia el Este, se cruza la desembocadura de un pequeño río y se continúa 1 kilómetro más hasta alcanzar el objetivo.

CAPÍTULO III
IDENTIFICACIÓN DE CONFLICTOS DEL ÁREA DE ESTUDIO

3.1. Descripción general del problema ambiental en la zona de estudio.

Son muchos los problemas que afectan las actividades turísticas, sobre todo en las playas. Para el caso de Playa Damas, los desechos no afectan mucho, pero en otros escenarios sí. Por ejemplo; donde se embarcan o zarpan los visitantes, que en este caso es desde el puerto de Nombre de Dios, el mismo se ha convertido en un vertedero opacando y minimiza la belleza escénica del sitio. Además, atenta con las actividades relacionadas a la pesca artesanal, pues esta última depende en gran medida el aporte económico de la población del lugar y las comunidades vecinas.

Otro de los inconvenientes que se pudo observar, a través de la labor de campo es que algunas personas de la comunidad también depositan sus desechos cercana a la escuela y al estero donde actualmente salen las lanchas a motor hacia el sitio que se propone como sitio turístico, atrayendo aves cuya presencia ocasiona para muchos, ciertos desbalances. (Véase *Figura N°24, 25 , 26 y 27*)

Figura N°24
Cantidad de desechos cercanos a la costa de Nombre de Dios



Fuente: El Autor. Año 2013

Figura N°25
Disposición de los desechos domésticos que son arrojados
detrás de la escuela en Nombre de Dios



Fuente: El Autor. Año 2013

Figura N°26
Vista del estero de Nombre de Dios y
los desechos que personas de manera
irresponsable los arrojan



Figura N°27
Aves de rapiña que evidencian el hecho
de la cantidad de material orgánico
cercano a la salida del estero



Fuente: El Autor. Año 2013

Otras de las dificultades se encuentran en la salida del estero. Esta es muy estrecha, sobretodo en tiempo seco ya que se reduce el espacio en la desembocadura, ocasionando un conflicto en la salida de las embarcaciones, obstruye el paso de las lanchas o simplemente el traslado a otro lugar. En otras palabras los visitantes deben bajar del medio de transporte y seguir el curso hacia su destino. (Véase Figura N°28, 29 y 30)

Figura N°28
Puerto de Embarque y Desembarque que se utiliza en Nombre de Dios



Fuente: El Autor. Año 2013

Figura N°29
Desembocadura del estero en
Nombre de Dios



Fuente: El Autor. Año 2013

Figura N°30
Nivel de sedimentos en la desembocadura del
estero, impidiendo la salida de las lanchas



En otro aspecto, para corroborar el traslado hacia el sitio propuesto y evaluar parte del entorno ambiental existe una serie de potencialidades desde el punto de vista escénico y de recreación que permiten desarrollarse como actividad en el campo turístico, hacia el punto de llegada, tal como se muestran en las figuras N°31 y 32.

Figura N°31
Vista del contenido arbóreo en
Nombre de Dios



Figura N°32
Vista de otro sistema vegetal y de belleza
escenica en cuanto a playas en
Nombre de Dios



Fuente: El Autor. Año 2013

Ya en lo referente al sitio propiamente dicho, en las siguientes imágenes se aprecian algunos elementos importantes que destacan valores ambientales e históricos del sitio que permiten dentro de la evaluación u valor turístico.



Figura N°33

Cañones ubicados en Playa Damas como muestra histórica del sitio desde la época colonial.



Figura N°34

Las condiciones de los terrenos desempeña un área óptima y agradable para el desarrollo propuesto.



Figura N°35

Tipo de viviendas existentes en el área así como presencia de habitantes del lugar, que de realizarse el proyecto mejoraría las condiciones de vida de los lugareños.

Fuente: El Autor. Año 2013

A continuación, las siguientes imágenes muestran las potencialidades que posee Playa Damas.

Figura N°36
Presencia de arrecifes de coral en parte del lugar.



Figura N°37
Presencia de turistas locales (de la misma provincia) que disfrutan de la playa.



Figura N°38
Presencia de turistas locales de otras provincias, disfrutando de un día de playa.



Figura N°39
Vista de Playa Damas. Obsérvese la tranquilidad del mar y presencia de visitantes.



Fuente: El Autor. Año 2013

Estas figuras, representan espacios donde puede desarrollarse el hostel, como parte del proyecto e inclusión como sitio turístico.

Figura N°40
Lote de la finca disponible ara el desarrollo del proyecto.



Figura N°41
Parte de la playa donde se puede ampliar el proyecto turístico.



Fuente: El Autor. Año 2013

3.2. Uso actual del Suelo en el lugar poblado de la zona de estudio.

Para destacar la importancia del área, se ha tomado se ha tomado como base la población residente del corregimiento Nombre de Dios y así favorecer el desarrollo turístico del corregimiento.

Una de las características que favorecen este desarrollo es que la misma forma parte considerada como explotación turística según las normativas que plantea la Autoridad del Turismo de Panamá.

En este sentido, el uso actual que constituye el uso del suelo y en la que la población se beneficiaría de este proyecto es el siguiente: el uso que predomina es el área baldía en un 70.8 por ciento y esto una vez delimitado el polígono que

corresponde a todo el lugar poblado, lo que significa muchas áreas con este contenido. El otro porcentaje es el residencial en un 20.6 por ciento, luego el uso institucional en un 1.2 por ciento, tal como lo muestra el *cuadro XV y las figuras N°42 y 43*.

CUADRO XV
Uso Actual del Suelo en el
Corregimiento Nombre de Dios

Usos	m ²	Porcentaje de uso
Residencial	116419.8	26.1
Comercial	3859	0.9
Mixto	1789.8	0.4
Institucional	5482.4	1.2
Industrial	118.9	0.0
otros	2472.5	0.6
Áreas baldías	316250.3	70.8
Áreas recreativas	115.1	0.0
Total	446507.8	100.0

Fuente: El Autor. Año 2013

Figura N°42



Figura N°43

USO DEL SUELO DEL LUGAR POBLADO NOMBRE DE DIOS



69

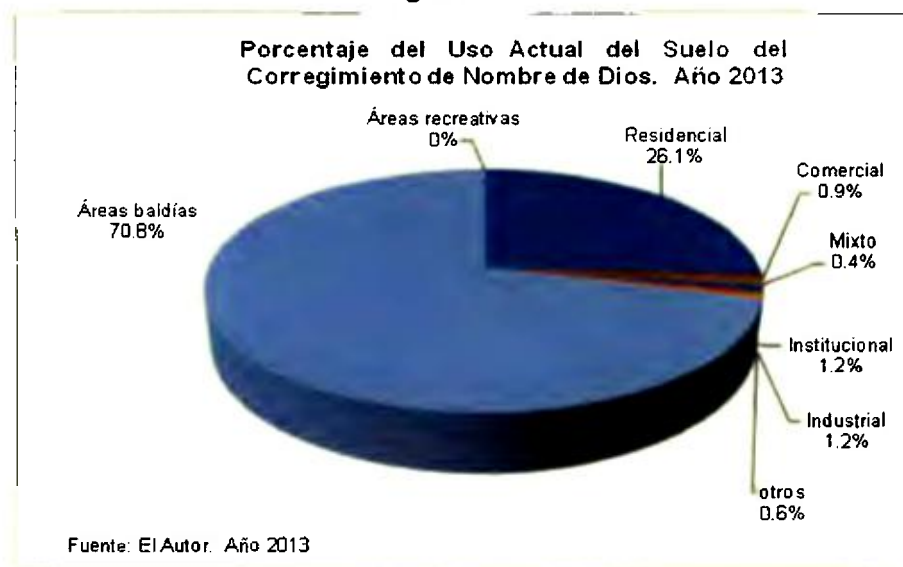
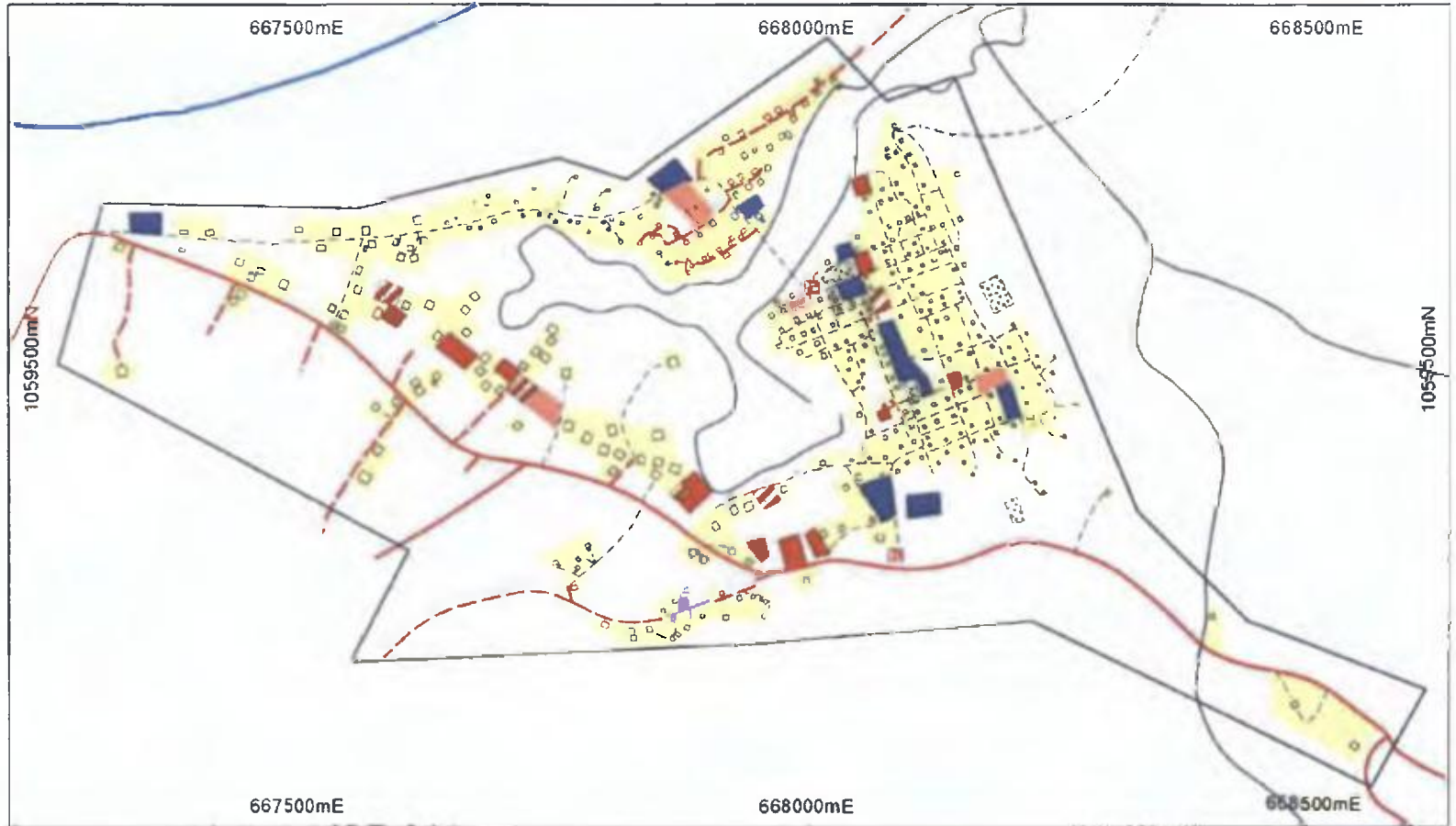
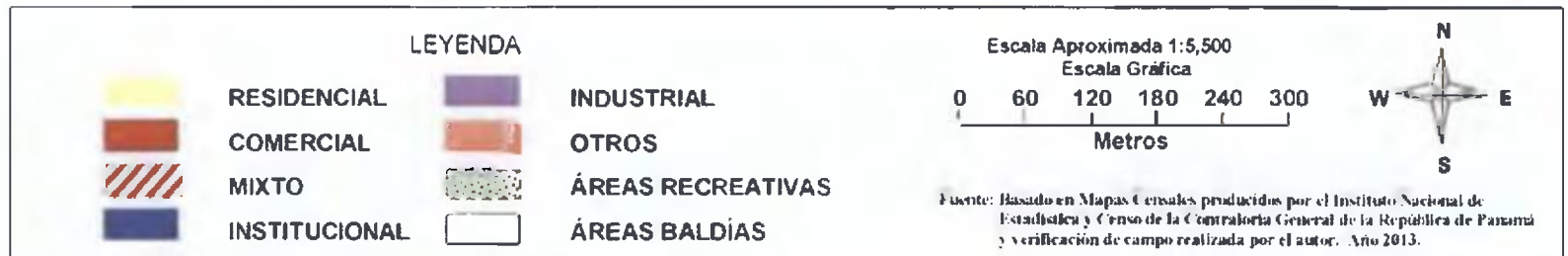

3.3. Puntos de conflictos existentes en el área de estudio.

En páginas anteriores, se señala que el sitio propiamente dicho no existen conflictos. Sin embargo, en el propio lugar Nombre de Dios, que es donde se desarrollan todas las condiciones humanas, de infraestructura y demás, es donde sí hay algunas dificultades. Las mismas se sintetizan de la siguiente manera:

- Inadecuada disposición de los desechos domésticos: los residentes del área disponen los desechos domésticos en la parte de atrás de la escuela del lugar, cercanos a la costa. También lo hacen a lo largo del estero y se asume que es debido a que los recolectores muy poco pasan por su retiro, ya que el vertedero se comparte con el distrito de Portobelo y el mismo tarda días para su recolección.

Figura N°44



Fuente: El Autor. Año 2013

- Contaminación del recurso hídrico: en este aspecto el tipo de contaminación más grave es en el estero propiamente dicho. Allí van a parar los desechos líquidos de las viviendas que están al borde o a orillas del estero. También muchos moradores del área lanzan bolsas de los desechos en el lugar, así como también muy cercanos a la costa.

Figura N°45



Fuente: El Autor. Año 2013

- Ubicación actual del puerto: el mismo se ubica en mitad del estero. Los productos químicos como diesel, gasolina, aceites de motores fuera de borda, entre otros, ocasionan niveles de contaminantes en el estero.

Figura N°46



Fuente: El Autor. Año 2013

- Acumulación de arena por sedimentos: dado el hecho que los vientos, las mareas se da un efecto de acumulación por sedimentos en la desembocadura des estero, situación que es conflictiva ya que impide la salida de los motores fuera de borda y los pasajeros o personas viajeras tienen que salir del bote para luego seguir el curso o destino. Esto sucede también con los pescadores artesanales del área.

Figura N°47



Fuente: El Autor. Año 2013

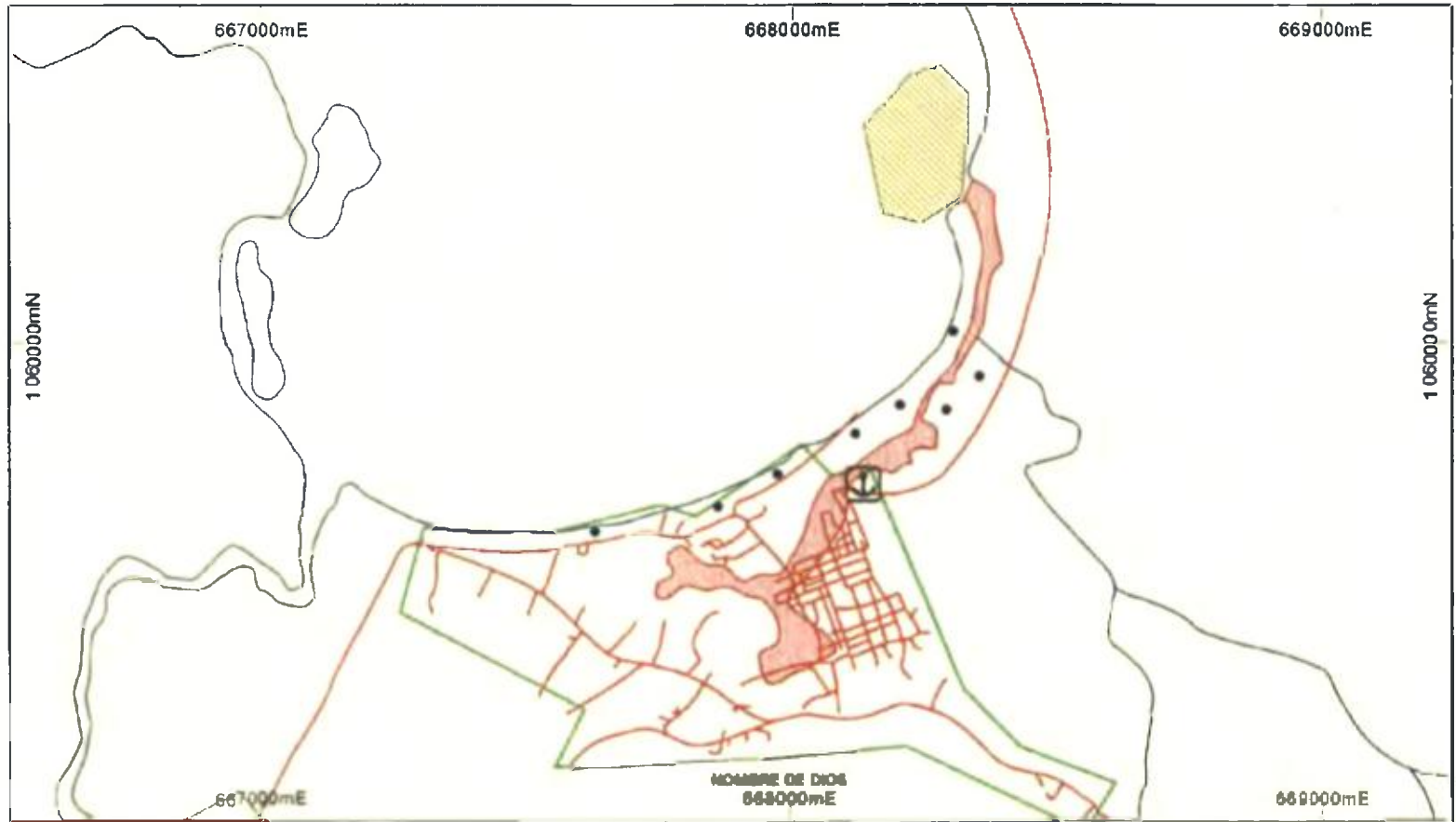

Figura N°48

PUNTOS DE CONFLICTO EN EL ÁREA DE ESTUDIO



73

LEYENDA

- INADECUADA DISPOSICIÓN DE DESECHOS DOMÉSTICOS
-  CONTAMINACIÓN DEL RECURSO HÍDRICO
-  UBICACIÓN ACTUAL DEL PUERTO
-  ACUMULACIÓN DE ARENA POR SEDIMENTOS

Escala Aproximada 1:10,500
Escala Gráfica
0 100 200 300 400 500
Metros



Fuente: El Autor, basado en Mapas Topográficos a escala 1:50,000 del Instituto Geográfico Nacional "Tommy Guardia" e imágenes de satélite Google Earth. Año 2013.

3.4. Resumen de la Aplicación de un FODA en el área de estudio.

Es importante establecer las distintas interrelaciones de los diferentes componentes que se han determinado en el área de estudio. Estos son; el social, geográfico, ambiental y económico.

En este sentido, para establecer estrategias encaminadas a obtener los resultados esperados e incluir dentro de los escenarios turísticos del área, se presenta una correlación con la ayuda de una aplicación de un FODA, realizado a través de un foro participativo con la comunidad de Nombre de Dios y el área geográfica de influencia, que en este caso lo constituye, Playa Damas, sitio de inclusión turística.

Componente	Fortalezas	Oportunidades	Debilidades	Amenazas
Social	<ul style="list-style-type: none"> •Población disponible para la gestión encaminada a desarrollar el turismo dentro del corregimiento. 	<ul style="list-style-type: none"> •Transmisión y conservación de los valores socioculturales de la población. 	<ul style="list-style-type: none"> •Servicio de transporte público deficiente. 	<ul style="list-style-type: none"> •Migración de la población autóctona hacia áreas urbanas dejando así sus tierras que son transferidas a personas que no le dan el mejor uso posibles
	<ul style="list-style-type: none"> •Presencia de valores culturales, arraigados profundamente en la población que pueden ser incorporados dentro de la oferta turística. 	<ul style="list-style-type: none"> •Capacitación en materia de gestión turística para la comunidad. 		<ul style="list-style-type: none"> •Muy lenta la ejecución de los proyectos sociales impulsados por el Estado.
	<ul style="list-style-type: none"> •Existencia de buenos servicios dentro del corregimiento (agua potable, telefonía, electricidad y carreteras). 	<ul style="list-style-type: none"> •Mejoramiento de la calidad de vida de los pobladores. 		<ul style="list-style-type: none"> •Ausencia de proyectos municipales de desarrollo socioeconómico y de urbanismo.
		<ul style="list-style-type: none"> •El ensanche de las vías puede mejorar la accesibilidad al área de estudio. 		

Componente	Fortalezas	Oportunidades	Debilidades	Amenazas
Económico	<ul style="list-style-type: none"> •Población con capacidad de producir bienes y servicios 	<ul style="list-style-type: none"> •Aumento de la circulación monetaria dentro de la comunidad 	<ul style="list-style-type: none"> •Acaparamiento de tierra por colonos 	<ul style="list-style-type: none"> •Competencia inescrupulosa de inversionistas poderosos para los pequeños empresarios locales
	<ul style="list-style-type: none"> •Se puede desarrollar, actividades turísticas y de recreación que no afecten el entorno y donde se pueden desarrollar actividades socioeconómicas de sus habitantes sin destruir, más bien preservando las áreas dentro del contexto de protección y conservación 		<ul style="list-style-type: none"> • Escasa competitividad y desarrollo del sector turístico 	<ul style="list-style-type: none"> • Especulación en cuanto a costos de las tierras del lugar
	<ul style="list-style-type: none"> •Existe un alto número de población económicamente activa 			
	<ul style="list-style-type: none"> •Cercanía al principal puerto de cruceros y servicios turísticos 			
	<ul style="list-style-type: none"> •Leyes que ofrecen incentivos con el objetivo de desarrollar el turismo en nuestro país 			

Componente	Fortalezas	Oportunidades	Debilidades	Amenazas
Ambiental	•Clima con temperaturas agradables durante la mayor parte del año	La población aún mantiene un cuidado con respecto a la conservación de los recursos naturales	•La existencia de actividades agropecuarias hace que los rios, riachuelos y quebradas se viertan desechos que llegan al mar provocando la contaminación del medio ambiente	•Aumento de la contaminación ambiental producto de la deforestación y los malos tratamientos de los desechos orgánicos
	•Flora exótica y variada	Existe una conciencia conservacionista por parte de la población que tiende a reducir los daños ambientales	• El deficiente manejo de los desechos líquidos y sólidos contribuye al deterioro de la calidad ambiental	•Pérdida de diversidad biológica, producto de la deforestación
	•Fauna variada			•Alteración de los recursos paisajísticos •Conflictos sociales por el acceso a los recursos hídricos

3.5. Encuesta de Opinión.

3.5.1. Resultado de la encuesta.

Con el fin de identificar la aceptación de los posibles usuarios de la propuesta de construcción de un hostel en las costas del corregimiento de Nombre de Dios, específicamente en el área conocida como Playa Damas. Se procedió a la entrevista cara a cara de 120 personas que laboran o residen en la provincia de Colón.

Las características de la población entrevistada se detallan a continuación:

Los grupos etarios de las personas encuestadas.

Grupo de edad (en años)	Cantidad	%
de 25	4	3,33
26 a 35	18	15,00
36 a 45	26	21,67
46 a 55	30	25,00
de 56	44	36,67

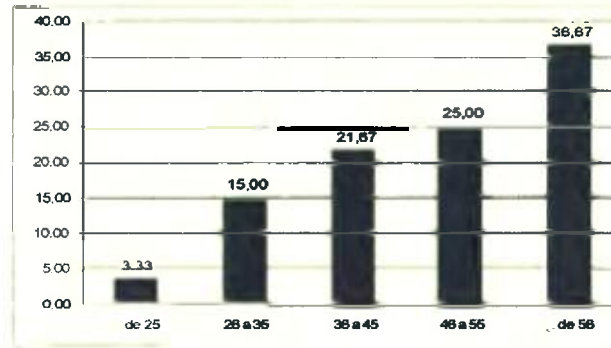

Con referente al sexo de las personas encuestadas.

Sexo	Cantidad	%
Hombre	64	53,33
Mujer	56	46,67

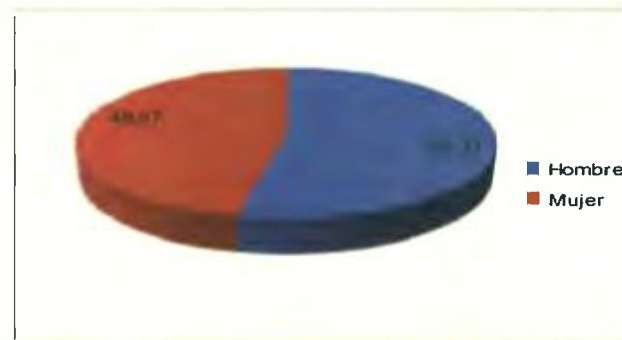

El Ingreso mensual familiar de las personas encuestadas.

Ingreso Mensual Familiar (€)	Cantidad	%
≤ 500	3	2,50
501 a 1,000	27	22,50
1,001 a 1,500	40	33,33
1,501 a 2,000	26	21,67
> 2,001	24	20,00

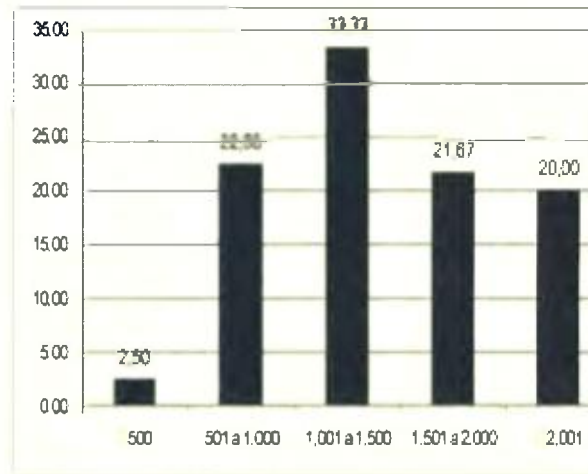

Con respecto al grado académico más alto aprobado.

Grado Académico	Cantidad	%
Ninguno	0	0,00
Primaria	4	3,33
Secundaria	45	37,50
Universitaria	52	43,33
Postgrado	19	15,83

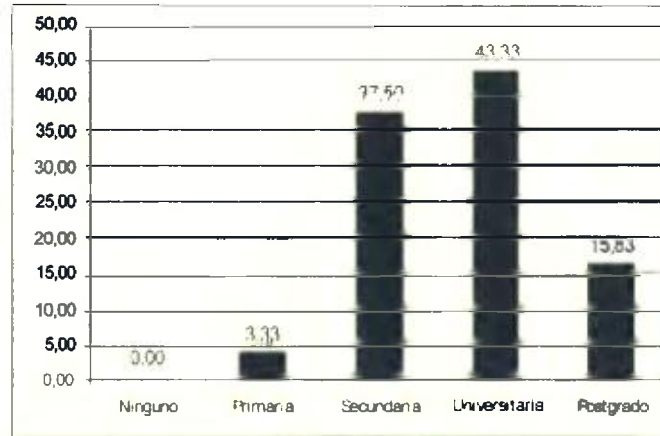

Las preguntas de la encuesta van dirigidas a obtener la opinión de los residentes de la provincia de Colón, sobre distintos aspectos relacionados con la actividad turística, con la finalidad de tener una aproximación de la acogida del proyecto a desarrollar en el área de Playa Dumas. Los resultados se detallan a continuación:

Referente al crecimiento de la actividad turística en Panamá.

Crecimiento de la actividad turística	Cantidad	%
Mucho	86	71,67
Poco	22	18,33
Nada	12	10,00

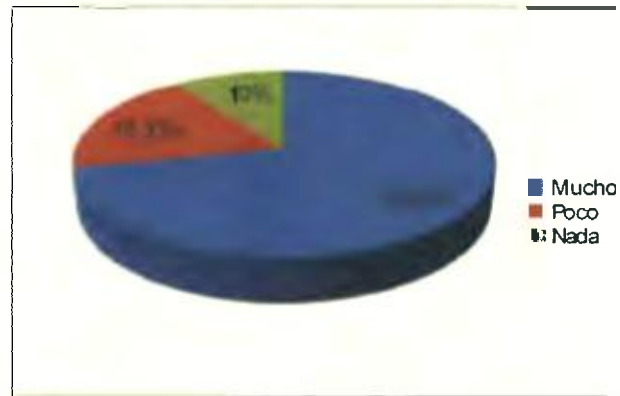

De los Atractivos turísticos que ofrece la provincia de Colón.

Oferta turística de Colón	Cantidad	%
Mucha	88	73.33
Poca	25	20.83
Ninguna	7	5.83

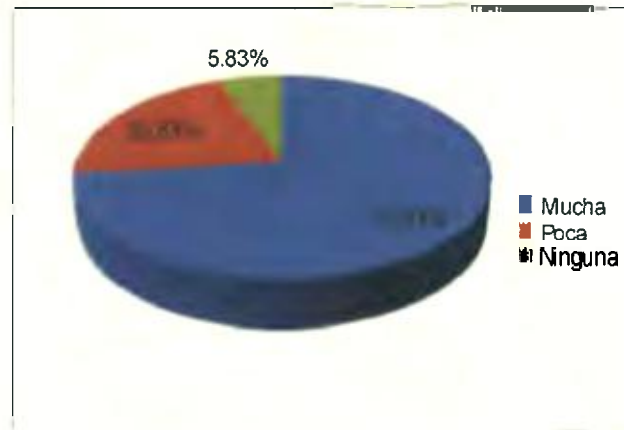

El mayor atractivo turístico que ofrece la provincia de Colón.

Atractivo turístico	Frecuencia	%
Zona Libre	50	41.67
Playas, ríos, etc.	52	43.33
Edificios, monumentos, etc.	2	1.67
Senderos ecológicos	6	5.00

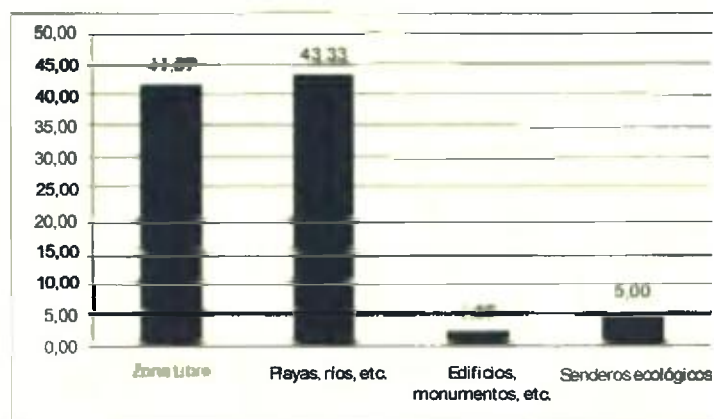

Con referencia a la frecuencia con que la persona se aleja en los momentos libres a lugares de mayor tranquilidad.

Frecuencia	Frecuencia	%
Sempre	24	20.00
Muchas veces	45	37.50
Pocas veces	36	30.00
Nunca	15	12.50

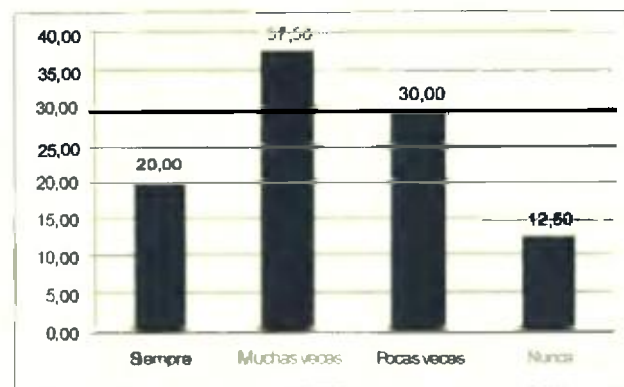

Y lo relacionado a la disponibilidad para visitar un sitio turístico nuevo alejado de la ciudad que ofrezca todas las comodidades familiares en la Costa Arriba de Colón.

Respuestas	Cantidad	%
Si	52	43.33
No	35	29.17
No Sabe	33	27.50

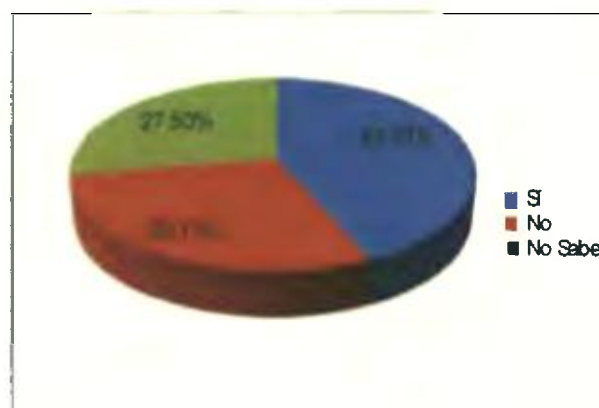

3.5.2. Análisis de los resultados de la encuesta.

Como se puede observar, según las percepciones de los encuestados, el crecimiento en el aspecto turístico en Panamá se ha incrementado mucho en los últimos años. En este sentido, la mayoría de los entrevistados manifestó que la provincia de Colón les ofrece a los visitantes de esta región una buena oferta turística como son la Zona Libre de Colón, las hermosas playas y ríos que abundan en esta provincia del Mar Caribe.

Además, opinan que con frecuencia siempre y muchas veces se alejan de la ciudad en los momentos de ocios para descansar en lugares de mayor tranquilidad y que está disponible de frecuentar un sitio turístico nuevo alejado de la ciudad que ofrezca todas las comodidades familiares en un punto estratégico de la Costa Arriba de Colón.

La expresado por los entrevistados, permite una apertura para incursionar en la realización de un proyecto para aumentar el desarrollo turístico de la región, máxime cuando las leyes favorecen o incentivan la actividad turística.

3.6. Síntesis del análisis

Figura 49
Síntesis FODA



Fuente: El autor. Año 2013

El análisis de los factores que influyen, positiva o negativamente, en el desarrollo del entorno del área de estudio, inducen a sintetizar que las debilidades y amenazas son pocas, las cuales pueden ser minimizadas con las fortalezas y oportunidades con que se cuentan. Es propicio resaltar que la ejecución de proyectos turísticos en el área va a incidir en eliminar gradualmente los aspectos negativos que actualmente se presentan en el área, lo cual sumaría fortalezas al sitio, lo cual implica un mejoramiento en lo económico y social del entorno de Playa Damas.

CAPÍTULO IV
PROPUESTA PARA ESTABLECER UN SITIO TURÍSTICO EN
PLAYA DAMAS, CORREGIMIENTO DE NOMBRE DE DIOS,
PROVINCIA DE COLÓN

Según el Primer Informe del Plan Maestro de Turismo Sostenible de Panamá 2007-2020, en el **Capítulo 6 donde se explica que...** "se adentra en la realidad económica del turismo en la República que permite conocer el verdadero impacto del turismo en la economía nacional" y que además incurre en demostrar que "Dada la inexistencia de una Cuenta de Satélite Turística (muy bien establecida), en Panamá nos permite realizar estas valoraciones, el fin de este proyecto es el de establecer unas bases que permitan su creación", se ha considerado bajo este esquema considerar una propuesta tal como la señalamos en este capítulo, denominada "Propuesta para Establecer un Sitio Turístico en Playa Damas, Corregimiento de Nombre De Dios, Provincia De Colón

Este interés parte, de que el mismo constituye dentro de sus características las condiciones tanto naturales como culturales que determina el Plan Maestro dentro de las unidades de interés turístico y cuya unidad es denominada sitio (Véase página 13 del el Primer Informe del Plan Maestro de Turismo Sostenible de Panamá 2007-2020)

4.1. Justificación E Importancia de la Propuesta

Sintetiza el primer informe del plan maestro que uno de los destinos consolidados es precisamente "Santa Isabel que incorpora, mediante, la carretera a Portobelo, el conjunto de playas de la costa Caribe, que tienen un valor potencial para el, desarrollo turístico "

Además en lo que concierne al documento técnico sobre Ordenamiento Territorial y Desarrollo Turístico en Panamá, publicado en julio del 2011 por la Autoridad del Turismo de Panamá, señala que un destino turístico pueda cumplir con estas exigencias dentro del marco de ordenamiento territorial, los análisis previstos en este documento sustentan las cualidades que estos sitios se incluyan como tal en beneficio no sólo de su actividad para tal fin sino también,

que brinda un beneficio económico a las comunidades que integran el corregimiento de Santa Isabel o el área de estudio, tal como se presenta en la figura N°50, donde se presentan los productos turísticos a nivel nacional y la Región 7 estaría demarcado el estudio.

Figura N°50

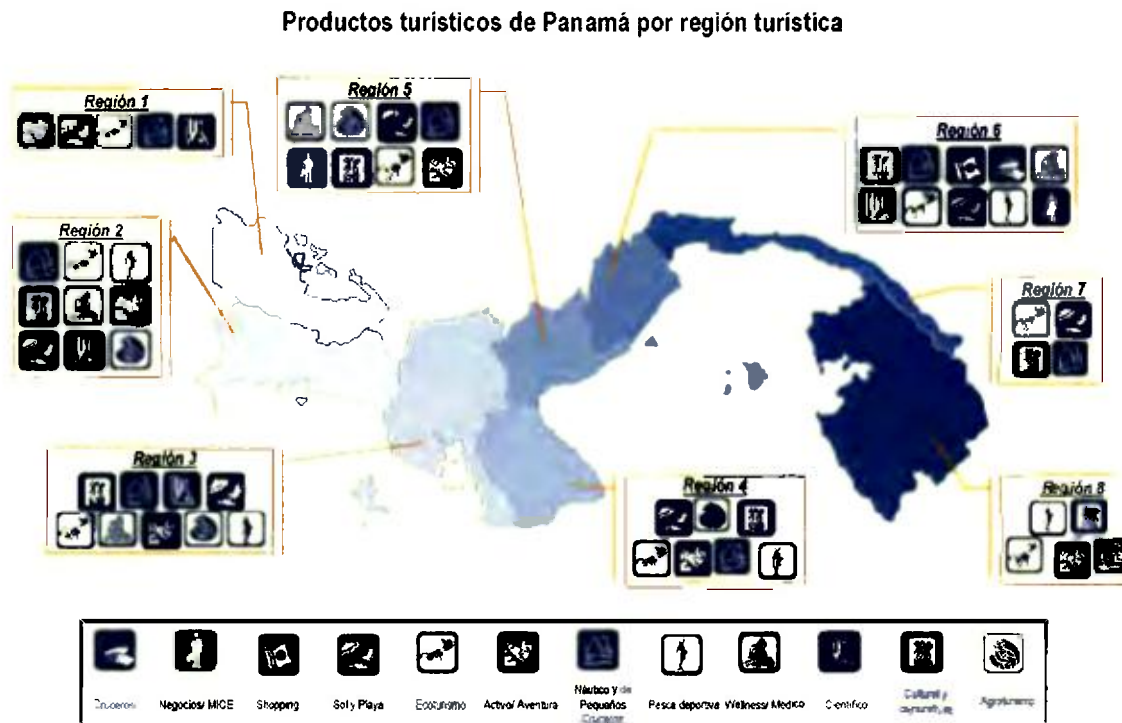

Fuente: Autoridad de Turismo de Panamá. Ordenamiento Territorial y Desarrollo Turístico-Fase II. Informe Técnico. Panamá Julio 2011. Página 37

Dicha regionalización resume, según las nuevas directrices del Plan Maestro de Turismo, que aporta interés, aprovechado para que en este caso la propuesta en mención pueda incluirse como sitio turístico. Allí se pueden desarrollar o gestionar otros proyectos sin dejar de escapar que existen otras dos sub regiones que abarca este espacio geográfico, y que se pueden investigar tal como lo demuestra la figura N° 51 producida por la Autoridad del Turismo.

En este sentido, el área que nos corresponde es la 7.1 denominado Portobelo-Santa Isabel, área del litoral caribeño y que consta de una serie de elementos, que como bien lo deja de manifiesto el propio plan maestro, su entorno marino isleño goza de una extraordinaria calidad paisajística natural de interés para el este desarrollo.

Figura N°51

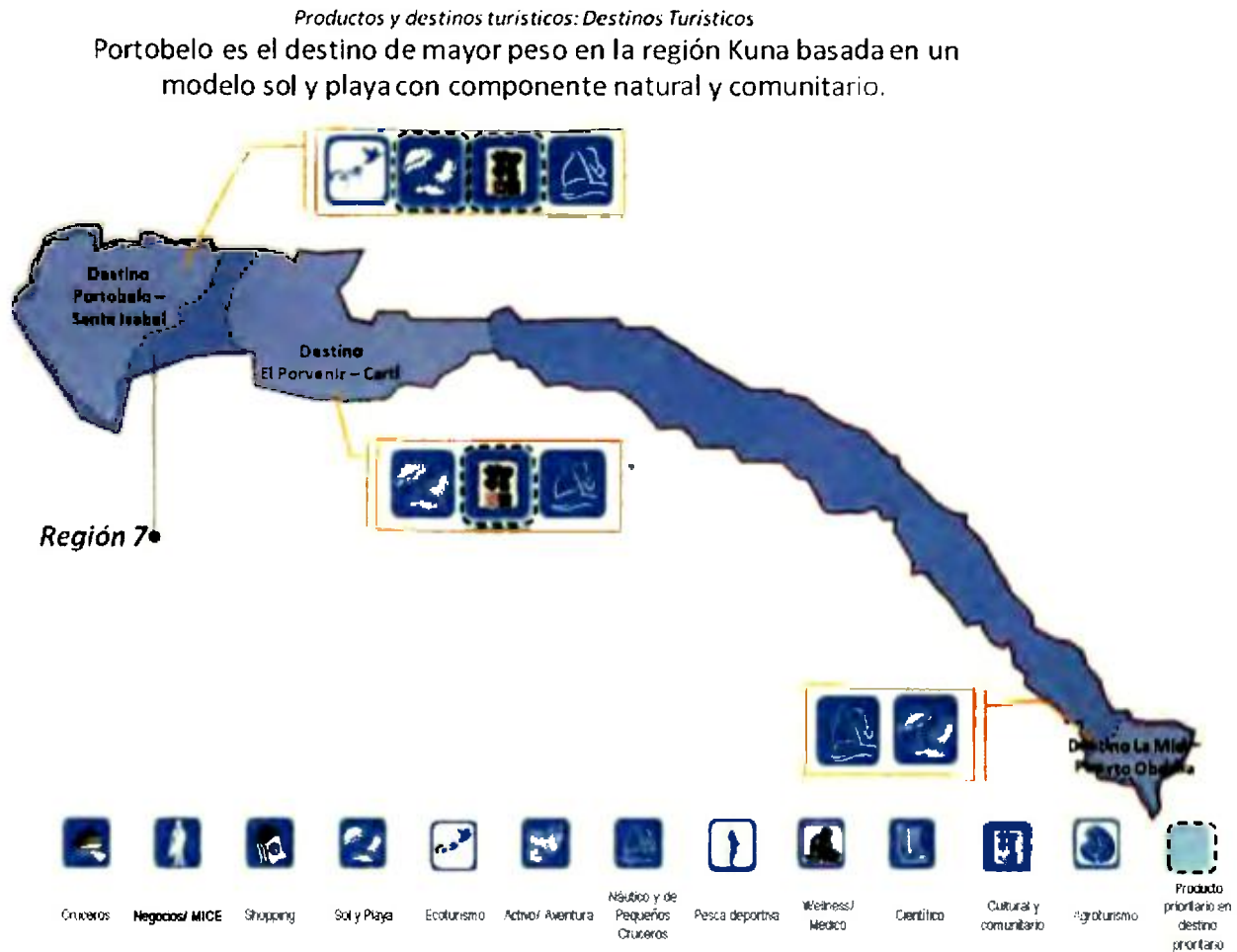

Fuente: Presentación final en filminas digitales. Plan Maestro de Turismo Sostenible de Panamá 2007-2020. Página 21

Por estas razones se justifica con base y criterios la propuesta de incluir Playa Damas como sitio turístico de interés para el área de Santa Isabel

4.2. Objetivos de la Propuesta

- ✓ Desarrollar como parte de la inclusión del sitio turístico el diseño de un hostel cuyas acciones impulsen la actividad turística en forma cultural, ecoturismo, entre otras que permitan generar otras actividades que incrementen el desarrollo económico en el área de Nombre de Dios

4.3. Importancia para el usuario

- ✓ Basados en estudios relacionados al tema podemos citar por ejemplo que "los atractivos turísticos poseen una naturaleza dispersa y fragmentada en el espacio, así como una gran variabilidad en su recurso de base y en las modalidades de gestión. Debido a que dichos atractivos reciben una demanda tanto de turistas como de residentes en su tiempo libre"²

En este sentido, lo expuesto es lo que todo turista o usuario busca, un espacio de entretenimiento y gozo cuyas demandas sean utilizar con éxito el tiempo libre

4.4. Alcance de la propuesta

Dentro de los criterios que expone la Autoridad del Turismo de Panamá, para la región se estipula que se deben "definir modelos de ocupación del territorio, orientados a descongestionar la costa entre Colón y Portobelo y promover desarrollos controlados entre Santa Isabel y Nombre de Dios". Ello incluye por lo tanto, promover dentro de la categorización Destino 7.1 Portobelo–Santa Isabel el sitio denominado por esta investigación la propuesta de incluir a Playa Damas

² <http://www.ub.edu/geocrit/sn/sn-433.htm>

como sitio turístico, y en ella el desarrollo de actividades tal como lo muestra la figura N°52

4.5. Propuesta de mercado o promoción del Proyecto de un Hostal en el área de estudio

Como parte de emprender esta propuesta la oferta puede darse dentro de los esquemas alternativos como sitio turístico, debido a que el mismo posee ventajas naturales que ofrece Playa Damas, las cuales son cabalgatas a caballo, buceo, pesca recreativa, senderismo y el voleibol de playa

En el caso de estas actividades se necesitan empresas que provean algunos de los siguientes insumos para brindar un buen servicio

- ✓ Empresas de productos y servicios
- ✓ Proveedores de materias primas y maquinarias
- ✓ Instituciones financieras
- ✓ Instituciones educativas y capacitación
- ✓ Empresas de sectores afines y complementarias
- ✓ Proveedores de infraestructuras
- ✓ Organismos privados y gubernamentales de apoyo (ANAM, APAT y ARAP)

4.5.1. Descripción del proyecto

El proyecto consiste en la construcción de un hostal turístico en Playa Damas, en el corregimiento de Nombre de Dios. Constituye un lugar propio para el descanso y la recreación familiar

Figura N°52
**PROPUESTA DE INCLUSIÓN DE UN SITIO TURÍSTICO U OTRAS ACTIVIDADES
 EN LA ZONIFICACIÓN QUE ESTABLECE LA ATP EN NOMBRE DE DIOS**



06

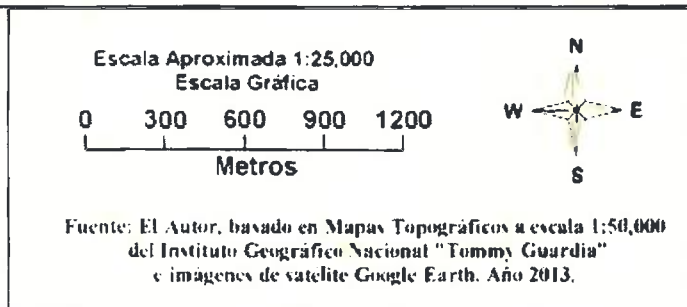

Es evidente que al contar el lugar con hermosos paisajes naturales y un ambiente de tranquilidad permitirá desarrollar el proyecto. De construirse, el mismo deberá ser con materiales de concreto, madera fina, teja y otros elementos propios de la región y que además como parte de su oferta donde el propósito es hacer turismo sostenible donde se generarán ingresos, el mismo es con miras a que se pueden ofrecer otros servicios tales como

- 1 Belleza escénica (Playas)
- 2 Recreación (Voleibol de playa)
- 3 Conservación de manglares
- 4 Senderismo de investigación
- 5 Patrimonio histórico
- 6 Construcción de Puerto (embarque y desembarque)
- 7 Investigaciones de especies biológicas (marino-costera)

Este proyecto beneficiará tanto a la población residente con empleomanía y aportará un impuesto adicional al municipio de Santa Isabel. Sin embargo, es importante señalar que para llevar a cabo estas actividades, el área debe contar con condiciones necesarias que se relacionan con las infraestructuras. En este sentido en Nombre de Dios se cuenta con los siguientes servicios

Carreteras: La mayoría de las carreteras que recorren todo el poblado de Nombre de Dios están asfaltadas y en buenas condiciones facilitando el desplazamiento de todo tipo de vehículo

Agua potable: La población de Nombre de Dios cuenta con agua potable que se distribuye a través de turbinas que impulsa el vital líquido desde la toma de agua hasta la red de distribución

Electrificación: El corregimiento de Nombre de Dios tiene suministro de energía eléctrica durante las 24 horas al día. La empresa Elektra Noreste es la encargada de llevar a cabo la distribución del servicio.

Telefonía: En Nombre de Dios se brinda el servicio de telefonía móvil y fija para beneficios tanto de sus pobladores y los visitantes.

Sobre este fenómeno en particular, la construcción de un hostel será muy significativo y esto es porque dichos servicios están registrados en la Autoridad Nacional de Turismo donde informan de la existencia de 105 instalaciones de este tipo distribuidos a lo largo del todo territorio nacional.

Para el caso de los que funcionan en la provincia de Colón, podemos mencionar:

Hostal	Ubicación
Rancho Alex	Chagres, Costa Abajo
Sierra Llorona	Santa Rita Arriba, Sierra Llorona
Playa Blanca Lodge	Portobelo, Costa Arriba, Colón
Fam. Aquamarina	Portobelo, Isla Grande, Colón
Carolina	Las Lajas, Palmas Bella, Colón
Chiquita Bay Hostel Familiar	Playa Chiquita, Santa Isabel, Colón

Fuente: www.atp.gob.pa/ consultada en enero de 2013.

4.6. Área del proyecto

El mismo se desarrollará en Playa Damas en un área de 3,750 m², en una extensión de 1.5 hectáreas. Dado que las actividades turísticas en el medio natural generan impactos ambientales que es preciso identificar, evaluar y

mitigar, es importante señalar que esta región posee todas las características y potencialidades necesarias para el desarrollo turístico, por lo que el mismo representa un estudio de impacto ambiental Categoría 1, el cual no representa ningún riesgo para su construcción.

La ubicación de este lugar se considera importante la misma se encuentra a 15 minutos del poblado, desafortunadamente, se posee poca información de que en dicho lugar, anteriormente se intentó desarrollar en el pasado un proyecto turístico (*Véase Figura 53*).

Figura 53

Ruinas de un antiguo hotel que funcionó en Playa Damas.



Fuente: El Autor. Año 2012

4.6.1. Aspectos Organizacionales

Las organizaciones son entes complejos que requieren un ordenamiento jerárquico que especifique la función que cada uno debe ejecutar en la empresa. Por ello la funcionalidad de ésta, recae en la buena estructuración del organigrama, el cual indica la línea de autoridad y responsabilidad, así como también los canales de comunicación y supervisión que acoplan las diversas partes de un componente organizacional.

Por tal razón, se especificaran en el presente proyecto, diversos tópicos que están referidos al organigrama y su función en la organización concerniente a la administración de un hostel, lo que permitirá conocer la correcta elaboración del mismo, para posteriores ocasiones.

Figura 54
Organigrama del proyecto: Hostel Playa Damas

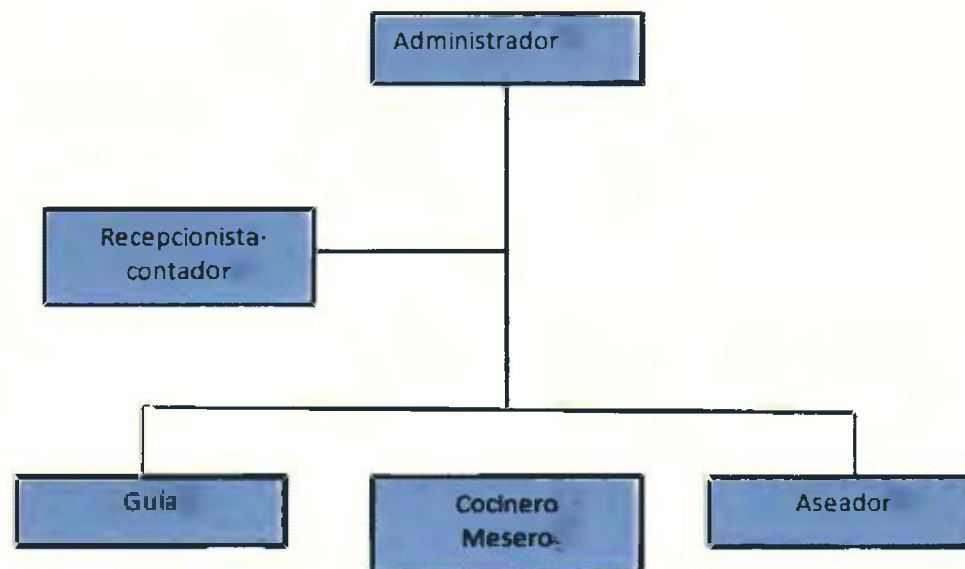

Fuente: El Auto. Año 2012

El equipo de trabajo a cargo del proyecto se encontrará integrado por dos áreas importantes: En el área administrativa estará constituida por un gerente, la

repcionista y un contador, mientras que el área operativa lo constituirán un guía, cocineros, meseros y aseadores. A continuación se detalla las funciones de todo el personal que laborará en el Hostal.

Administrador: Tendrá la responsabilidad general de administrar los elementos de ingresos y costos de una empresa. Esto significa que velará por todas las funciones del negocio, así como las operaciones del día a día.

Recepcionista/contador: es un profesional que atenderá a los clientes o usuarios. Proporciona todo tipo de información y asistencia, por lo que por lo general, posee conocimientos sobre el tema.

Guía: Es la persona que conoce toda el área y que sirve de orientador a los visitantes.

Cocinero: Persona que cocina por oficio y profesión. Según sus conocimientos y funciones se establece la siguiente jerarquía, de menor a mayor responsabilidad:

- Ayudante
- Cocinero

O también

- Ayudante de cocina
- Cocinero
- Segundo jefe de cocina
- Jefe de cocina

Mesero: Su oficio será atender a los clientes de un establecimiento proporcionándoles alimentos, bebidas, asistencia durante la estancia, proporcionar la cuenta (en establecimientos de mayor categoría, la cuenta y el cobro lo realiza el Maître) cobrar el importe y devolver el cambio.

4.7. Plan o estrategias de ventas

La importancia de planificar las ventas es para conocer los puntos fuertes y débiles, así como las amenazas y las oportunidades que pueda tener la empresa. Los objetivos de la fuerza de ventas incluyen desarrollar nuevas estrategias, vender los servicios, obtener información y proteger el territorio contra los ataques de la competencia. Estos objetivos que orientan la formulación de las estrategias de ventas, deben desarrollarse junto con la fuerza de venta.

La forma sencilla para alcanzar el pronóstico de ventas consiste en un plan de ventas con base a las tres estrategias para vender: primero, los clientes nuevos, luego, vender más a clientes actuales y por último recuperar cuentas.

4.7.1. La publicidad como estrategia de venta

Los diferentes usos dependerán de las situaciones en las que puede ser utilizada y los patrocinadores que la pueden emplear para lograr sus objetivos.

En este sentido, resulta muy conveniente conocer cuáles son los diferentes tipos de publicidad y en qué consiste cada uno de ellos, lo cual, les dará una idea más clara acerca de cómo, cuándo y dónde utilizar esta importante herramienta de la promoción. Entre los medios o canales que se utilizarán en la publicidad para anunciar los servicios pueden ser la televisión, la prensa escrita, la radio y el internet.

CONCLUSIONES

- 1 Las características geográficas que posee el corregimiento de Nombre de Dios, específicamente su litoral, ofrece una serie de atractivos que merecen ser explotado responsablemente para el beneficio tanto de propios como extraños
- 2 Con el paso de los años, la actividad turística en Panamá ha tomado grandes dimensiones, y la Costa Arriba de la provincia de Colón posee sitios numerosos que son considerados hermosos lugares para la realización de diversas actividades turísticas y a la vez esto puede contribuir a mejorar las condiciones socioeconómicas de los habitantes de la región
- 3 Toda la costa del corregimiento de Nombre de Dios posee un variado ecosistema con una diversidad de especies, digno de ser visitado y admirado, siempre y cuando el ser humano no altere o modifique el entorno
- 4 El aprovechamiento adecuado de los recursos turísticos que ofrece el corregimiento de Nombre de Dios requiere que todos los pobladores de esta región tomen conciencia de la importancia de la cultura turística en lo que se requiere una adecuada atención a los visitantes
- 5 La ejecución de importantes proyectos turísticos en el corregimiento de Nombre de Dios como el plasmado en esta investigación, busca de alguna forma mejorar las condiciones socioeconómicas de sus pobladores a través de la creación de pequeñas microempresas orientadas en la atención de los visitantes nacionales y extranjeros

RECOMENDACIONES

1. Se recomienda, a las autoridades competentes, hacer regir las leyes, acuerdos y convenios que contemplan el desarrollo potencial turístico de la región.
2. En este sentido se requiere que con urgencia se promuevan normativas específicas que regulen la actividad turística, que prevea el impacto que puede producir la afluencia masiva de visitantes, por lo que es imprescindible adoptar medidas que eviten el deterioro de las áreas naturales.
3. Orientar a la población sobre la importancia que tienen los sitios con potencial turístico en el corregimiento de Nombre de Dios y los beneficios que se pueden obtener de ellos, sin llegar a los extremos de destruirlos.
4. Promover la construcción de obras civiles que permitan la comunicación de manera permanente con las distintas zonas urbanas y esto posibilite que los sitios turísticos de la región sean visitado por una mayor cantidad de público y puedan disfrutar de lo que el entorno ofrece para una sana recreación.
5. Se recomienda el saneamiento ambiental del canal existente en el poblado de Nombre de Dios, cuyas aguas contaminan la Bahía de Nombre de Dios y con el paso del tiempo pueden contaminar los sitios de interés turístico de la región.
6. Como parte de un estudio que demuestra un hecho que fortalece aspectos económicos beneficiosos para la población, el mismo constituye un instrumento de gestión para las entidades involucradas en estos trabajos.

BIBLIOGRAFÍA

- APARICIO, M. Jesús** Guía Básica de Ecología España Editorial Libsa, S A
127 págs 1998
- ARILLA, Ma. José Aguilera y otros.** Geografía General España Editorial Lerko
Print S A 770 págs 2005
- BEILEY, Patrick** Didáctica de la Geografía Editorial Cincel, S A 1981 España
205 págs 1981
- BAKER, Jeffrey y otros.** Biología e Investigación Científica Estados Unidos de
América Editorial Fondo Educativo Interamericano 666 págs 1967
- CASTRO QUESADA, Renato** Elementos del Turismo Costa Rica Editorial
EUNED 269 págs
- CENICERO Eva y MUÑOZ Alicia** Geografía General 2ª Edición México,
Editorial McGraw Hill 416 págs 2000
- CONTRALORÍA GENERAL DE LA REPÚBLICA** Instituto Nacional de
Estadística y Censo Censos Nacionales de Población y Viviendas Tomos I y II
Panamá 2010
- CONTRALORÍA GENERAL DE LA REPÚBLICA** Instituto Nacional de
Estadística y Censo Censo Nacional Agropecuario Tomos I y II Panamá 2011
- CLAVÁL Paul.** La Nueva Geografía España Editorial Oikos – Tau, S A 139
págs 1981

DE NEVI, Donald El Pronóstico Meteorológico Argentina Ediciones Tres Tiempos 149 págs 1982

DOLLFUS, Olivier El Análisis Geográfico España Editorial Oikos – Tau 135 págs 1978

FITZ, Patrick Introducción a las Ciencias del Mar México Editorial Publicaciones Culturales S A 197 págs 1964

KAZMIER, Leonard y otros Estadística Aplicada a la Administración y Economía México Editorial McGraw Hill 441 págs 1991

KOONIZ, Harold y otros Administración de una Perspectiva Global Editorial McGraw Hill, 745 págs 1997

LÓPEZ DÍAZ, Laurentino Nombre de Dios La Ciudad de la Alta Cerviz Panamá Editorial Sibauste 325 págs 2001

MARTÍNEZ, Mirna Glosario de Términos Ambientales Panamá Editorial Centro de Impresión Educativa 153 págs 2006

MERLIN, Pierre La Topografía España Editorial Oikos – Tau, S A 148 págs 1982

LÓPEZ DÍAZ, Laurentino. Nombre de Dios La Ciudad de la Alta Cerviz Panamá Editorial La Antigua 129 Págs 2001

LÓPEZ, Luis. Trabajos de Graduación e Informe 6ta Edición Panamá Editorial Sibauste 359 Págs 2007

PRESSAT, Roland Introducción a la Demografía España Editorial Ariel 210
Págs 1970

PUJOL, Acela Geografía General Colombia Editorial Presencia 247 Págs
1996

QUINTANA, Carlos Estadística Elemental Costa Rica Editorial de la
Universidad de Costa Rica 170 págs 1983

SAMPIERI, Roberto y Otros Metodología de la Investigación Cuarta Edición
México Editorial McGraw Hill 850 págs 2006

SCHEAFFER, Richard y Otros Elemento del Muestreo México Editorial
Iberoamericana 168 págs 1987

SMITH, Stephen Geografía Recreativa Investigación de Potenciales Turísticos
México Editorial Trillas, S A 289 págs 1992

TYLER, M. Ecología y Medio Ambiente Grupo Editorial Iberoamérica México
210 págs 1994

ANEXOS

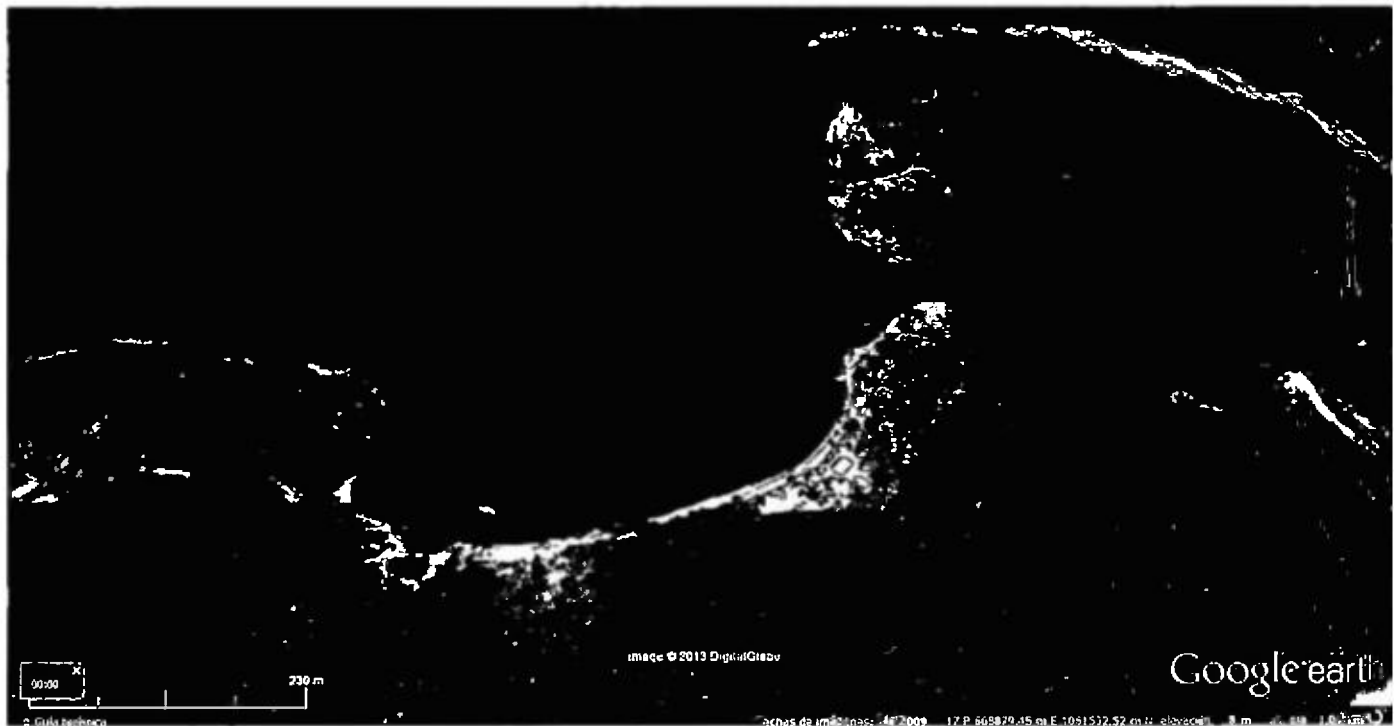

Dimensiones de la posible construcción del Proyecto:
Hostal Playa Damas

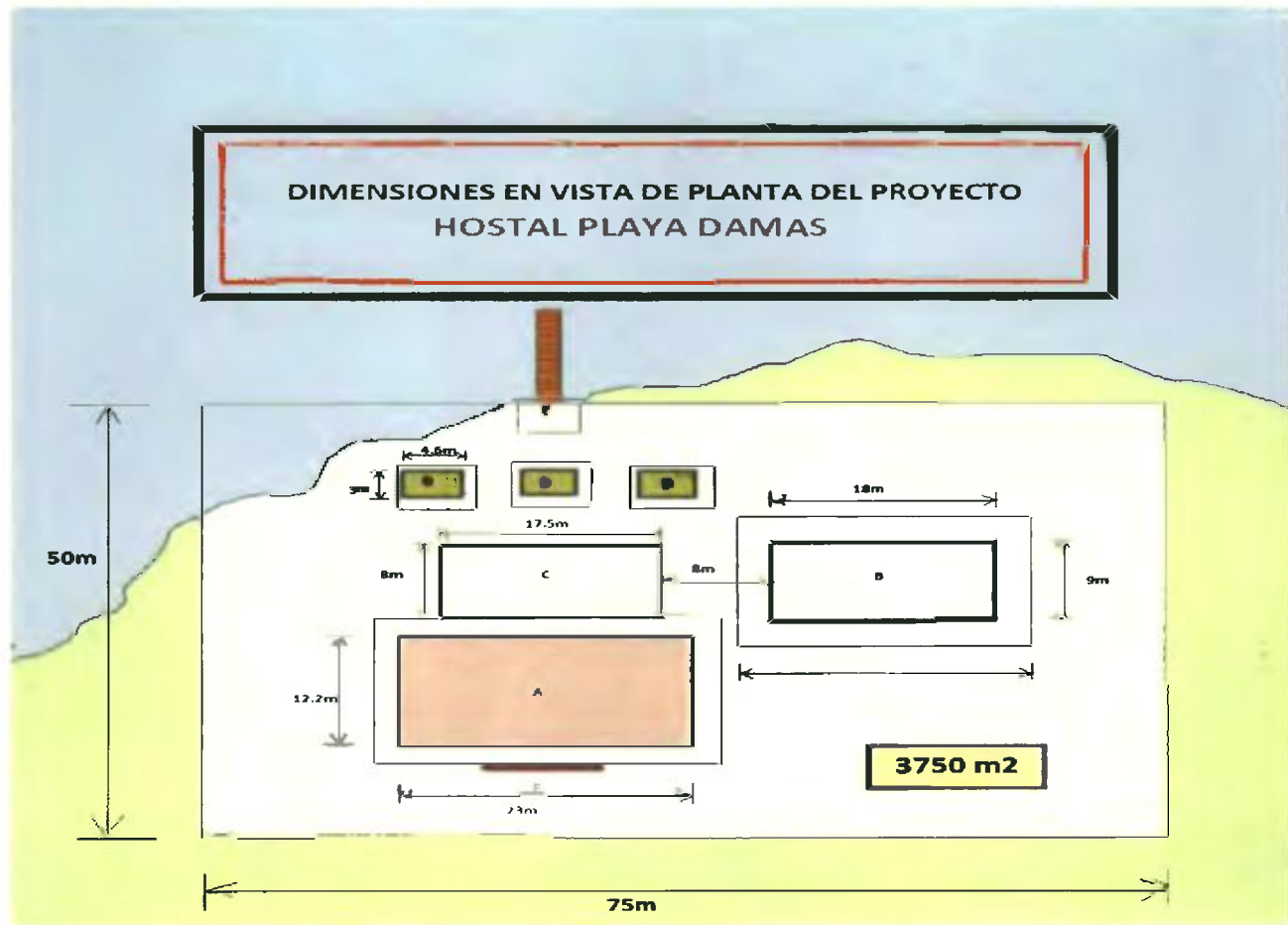

Fuente: El autor, año 2012