



**UNIVERSIDAD DE PANAMÁ  
CENTRO REGIONAL UNIVERSITARIO DE COCLÉ  
DR. BERNARDO LOMBARDO  
VICERRECTORÍA DE INVESTIGACIÓN Y POSTGRADO  
FACULTAD DE HUMANIDADES**

**MAESTRÍA EN HISTORIA DE PANAMÁ  
ÉPOCA REPUBLICANA**

**RESCATE DE LA HISTORIA DEL POBLADO DE LA PLAYITA DE  
BIQUE EN EL DISTRITO DE ARRAIJÁN**

**NORMA CERRUD  
8-469-317**

**COCLÉ, REP. DE PANAMÁ  
2008**

## **AGRADECIMIENTO**

Agradezco a Dios, todopoderoso por todas las cosas que a diario me brinda y por la oportunidad para el logro de una de mis metas profesionales y académicas

Al profesor Pantaleón García, coordinador de la Maestría de Historia de Panamá, Período Republicano, por todas las acciones que realizó con el propósito de ofrecernos la oportunidad de superarnos profesionalmente, Dios lo cuide siempre

A la profesora, Casilda de Herrera, por su intervención justa y su gran apoyo en los tramites académicos, muchas gracias

A mis amigos, compañeros por estar compartiendo conmigo este logro

A todas aquellas personas, que de una u otra forma brindaron su apoyo, para llegar a la meta anhelada

Gracias

**NORMA**

## **DEDICATORIA**

Dedico este trabajo, a mi hijo Oscar que es fuente de inspiración de todos mis deseos de éxitos y superación

A mi madre amada Norma Edith, por ser mi pilar de apoyo, gracias por ser mi amiga y confidente

A mis hermanos, Luis Carlos, Maria Adelaida, Jaime Eduardo, Hugo Rodrigo a mis sobrinas y sobrinos, gracias por estar unidos como mi mamá nos ha enseñado

A mis abuelos, Maria Esperanza y Juan de Dios Arancibia Zúñiga

Al recuerdo de Adelaida Maria, siempre te recordaré

A José Félix, por estar a mi lado, por ser el amor de mi vida, gracias

**NORMA**

## ÍNDICE

### INTRODUCCION

#### CAPÍTULO I

##### ASPECTOS GENERALES

1 1	Titulo de la propuesta	1
1 2	Importancia del Estudio	1
1 3	Estudio Realizado al Respecto	1
1 4	Objetivos de la Propuesta	2
1 4 1	Objetivos Generales	2
1 4 2	Objetivos Especificos	2
1 5	Planeamiento del Problema	2
1 6	Descripción de los instrumentos	3
1 7	Sujetos y fuentes de información	3
1 8	Propósito de uso y proyección	3
1 9	Limitaciones	4

#### CAPITULO II

##### MARCO TEÓRICO

2 1	La Historiografía y las tendencias Historiográficas predominantes relacionadas con el tema	5
2 2	Antecedentes y Tendencias Historiográficas Predominantes en el contexto internacional, y nacional	6

#### CAPITULO III

##### ENTORNO FÍSICO, ASPECTO HUMANO Y VIDA SOCIAL EN LA COMUNIDAD DE LA PLAYITA DE BIQUE, DISTRITO DE ARRAIJAN

3 1	Aspectos Generales	8
3 2	Aspectos Geográficos	8
3 3	Origen del Poblado	10
3 4	Características de la comunidad	10
3 4 1	Población	11
3 4 2	Características de la población	11
3 4 3	Vivienda	12
3 5	Tradición y costumbres	12
3 5 1	La capilla más antigua del poblado y las Ruinas	13
3 6	Evolución y desarrollo de la comunidad	13

Conclusiones

Recomendaciones

Bibliografía

Anexo

## INTRODUCCIÓN

El hombre se desarrolla dentro de su contexto social con el único objetivo de mejorar sus condiciones de vida plazeramente, sin detenerse a pensar cuales han sido sus orígenes, sus raíces ancestrales, su cultura autóctona y otras formas de vida cotidiana

La historia oral abre una nueva dimensión en la historia local, permite reconocer la importancia de investigar, explorar y conocer las raíces culturales de sus comunidades, con el fin de valorar su riqueza y potenciar el descubrimiento de su patrimonio étnico y cultural

En este trabajo que es un proyecto para futuros estudios regionales, hemos utilizado la Historia Oral, para rescatar parte de la historia de la comunidad de La Playita de Bique, en el Corregimiento de Cerro Silvestre, Distrito de Arraján, Provincia de Panamá

Presentamos este trabajo de investigación a consideración la Vicerrectoría de Investigación y Postgrado, para optar por la Maestría en Historia de Panamá Periodo Republicano, el cual está formado por tres capítulos, cuyos contenidos giran en torno a los objetivos previamente planteados en la investigación

En el primer capítulo del proyecto se presentan los aspectos generales que comprenden El título de la propuesta, la importancia, los objetivos de la investigación, que darán respuesta a las posibles soluciones del problema en estudio

El segundo, contiene el marco teórico, haciendo referencia a la historiografía, a los antecedentes y tendencias historiográficas predominantes en el contexto internacional, regional y nacional

El tercero, trata sobre el entorno físico, aspecto humano, y vida social de la comunidad de La Playita de Bique, Corregimiento de Cerro Silvestre, Distrito de Arraján, Provincia de Panamá

**CAPÍTULO I**  
**ASPECTOS GENERALES**

### **1.1. TITULO: RESCATE DE LA HISTORIA DEL POBLADO DE LA PLAYITA DE BIQUE EN EL DISTRITO DE ARRAJÁN.**

### **1.2. IMPORTANCIA DE LA INVESTIGACIÓN**

La historia de Panamá se ha centrado hasta fecha muy reciente, en la zona de tránsito, resaltando la participación de personalidades, recogiendo datos de hechos pasados que tuvieron su importancia para la nación pero, existen muy pocos estudios sobre *comunidades, poblados, caseríos y gente común, ya que se generalizan los hechos y no se estudian en forma particular, en un lugar determinado*

Al realizar esta investigación basada en la Historia Oral de la comunidad de la Playita de Bique, pretendemos dar a conocer la opinión de aquellos protagonistas de la Historia del Poblado de la Playita que muchas veces pasan inadvertidos por sus propios coterráneos y algunos investigadores que se interesan por estudios del área, pero desconocen los hechos intrínsecos históricos del lugar

Arraján es hoy día uno de los Distritos más poblados de nuestro país y aporta grandes beneficios a la actividad económica de nuestro Panamá pero, carece de historia. Existen limitadas publicaciones en cuanto a su origen, formación y participación en el desarrollo histórico de nuestra patria

Sus pobladores se muestran desinteresados y carentes de un sentimiento de identidad y de unidad. Al mismo tiempo, el Distrito es utilizado como un lugar dormitorio, olvidado por los gobiernos de turno, a pesar que son sus habitantes los que desarrollan las actividades económicas en la ciudad capital

### **1.3. ESTUDIOS REALIZADOS AL RESPECTO**

El estudio de los antecedentes históricos de una región o pueblo nos ayuda a conocer su desenvolvimiento y su desarrollo a través del tiempo. Para esta investigación no existe información fidedigna que nos indique con exactitud los orígenes del Distrito de Arraján y por ende del poblado de la Playita, una fecha exacta de su fundación, ni mucho menos del Poblado de Playita. El historiador Lucas Barcenás señala en su *Reseña Histórica* sobre el Distrito de Arraján que el Emperador Carlos V en 1551 ordenó la fundación de un pueblo agrícola entre el Monte Cabra y el río Caimito hoy conocido como San Vicente de Bique ya que necesitaba transportar materiales o mercancías a Europa provenientes del Imperio Inca. De allí se comienzan las expediciones de una ruta interoceánica, tomando como partida el río Chagres hasta la desembocadura del Golfo de Panamá

Fundada ya Santa María la Antigua del Darién, Panamá la Vieja y Natá de los Caballeros, entre otras comunidades, se aumenta la cantidad de poblados. Todo esto produjo la necesidad de fundar una comunidad agrícola cuya finalidad era proveer de alimentos a las comunidades fundadas

Una Iglesia que serviría de albergue a los servidores del clero "En la real orden de Carlos V que promulgó para tal efecto se pedía la instrucción de una iglesia con los acabados arquitectónicos de la época" (Barcenas Lucas, Reseña Histórica del Distrito de Arraján 1987, 13)

#### **1.4. OBJETIVO DE LA PROPUESTA**

He emprendido el presente estudio con el propósito de alcanzar los siguientes objetivos

##### **1.4.1. OBJETIVOS GENERALES**

- 1 Describir la evolución de la vida social del poblado de la Playita de Bique en el Distrito de Arraján a mediados del siglo XX
- 2 Evaluar la contribución de los pobladores de la Playita de Bique al desarrollo del Distrito de Arraján, a mediados del siglo XX

##### **1.4.2. OBJETIVOS ESPECÍFICOS**

Los objetivos Específicos que encaminaron esta investigación son las que se detallan a continuación

- 1 Recopilar la información, mediante el uso de la Historia Oral, del Poblado de La Playita durante el siglo XX
- 2 Analizar la información recopilada a través de entrevistas sobre la evolución socio-económica del poblado de la Playita
- 3 Identificar la participación de los pobladores de La Playita en el desarrollo económico, del Distrito, de Arraján en el siglo XX
- 4 Valorar la contribución de los pobladores de la Playita en el desarrollo del Distrito de Arraján durante el siglo XX

#### **1.5. PLANTEAMIENTO DEL PROBLEMA**

Es preciso realizar estudios históricos conforme a la actual demanda de información histórica que se necesita de los hechos del pasado. La investigación está dirigida a conocer la historia de un poblado de nuestro país

Presenta la siguiente interrogante

*¿Que factores han incidido en la evolución de la vida social del poblado y de que manera han contribuido sus pobladores en su desarrollo?*



## **1.6. DESCRIPCIÓN DE LOS INSTRUMENTOS**

Este proyecto que pretende servir de base a estudios posteriores mediante la técnica de la Historia Oral, se realizó en el poblado de La Playita de Bique

La investigación a realizar es de carácter cualitativo, con un enfoque histórico, se sustenta con fuentes documentales, análisis de carácter estadístico, y en información obtenida a través de entrevistas Hemos utilizado para la recopilación de la información grabadora, cámara fotográfica, hoja de papel y bolígrafo

## **1.7. SUJETOS Y FUENTES DE INFORMACIÓN**

Nuestra fuente de información la constituye la comunidad de La Playita de Bique que cuenta con una población de 350 habitantes, censo del año 2000

Hemos seleccionado moradores del Poblado de la Playita de Bique utilizando una entrevista, aplicada a cerca de 50 personas y que consta de preguntas relacionadas a la vida social de la comunidad a mediados del siglo pasado La misma está estructurada para recabar información sobre las formas de organización, raíces familiares, ambiente familiar, participación en la comunidad, en las festividades, en el aspecto económico y otras actividades de la vida social de la comunidad de Bique

Se seleccionaron en primer lugar a las personas más longevas de la comunidad con mente lucida Luego se eligieron a vecinos y amigos de las personas entrevistadas, a quienes hacían alusión en sus relatos Las fuentes de información que utilizamos fueron Publicación de la Contraloría General de la República "Panamá en Cifras" de los años 2002-2006 "Lugares Poblados" 2007 Publicaciones del Instituto de Estudios Nacionales de Panamá "Nociones de desarrollo socioeconómico de Panamá 1970-2000" Escritos de Don Lucas Barcenás sobre La Reseña Histórica del Distrito de Arraiján Fuentes primarias, como La Estrella de Panamá, página 5 del 21 de agosto del 2007 y la Prensa del año 2007, entre otros

## **1.8. PROPÓSITO DE USO Y PROYECCIÓN**

En nuestro proyecto trataremos de hacer una aproximación a la historia de la vida social de la Comunidad de La Playita de Bique, en el Distrito de Arraiján, abarcando desde los orígenes históricos de la comunidad (mitad del siglo XVI) hasta la actualidad Nuestro propósito es dar a conocer la historia del poblado más antiguo del Distrito de Arraiján y motivar a los especialistas e investigadores en las áreas rurales de nuestro país

## **1.9. LIMITACIONES**

Durante la realización de nuestra investigación, la principal limitante que tuvimos fue la ausencia de documentación escrita sobre el poblado de La Playita de Bique en el Distrito de Arraiján, necesario para la realización de nuestra investigación

También presentamos la limitante del tiempo, puesto que no residimos en la comunidad y no tenemos transporte, tuvimos que seleccionar los días para visitar la Comunidad que de paso se encuentra distanciada de la Vía Panamericana

**CAPÍTULO II**  
**MARCO TEÓRICO**

La transmisión oral ha sido, desde el comienzo de la historia de la humanidad la más tradicional forma de conservar la memoria colectiva. Ella implica el preguntar a las personas, acerca de su pasado, sus experiencias y participación en las gestiones de los hechos históricos. Los antecedentes del relato oral usado metodológicamente para escribir la historia, puede encontrarse en figuras como Herodoto o Voltaire quienes, en alguna de sus obras utilizaron los testimonios orales de sus contemporáneos, preguntándole lo que conocieron, lo que vieron.

La aparición de la *Historia Oral* como una disciplina historiográfica es relativamente nueva (última década) y ocurrió asociado a la *Historia Social*. La misma es la herramienta por excelencia que permite dar respuesta a los pueblos que se derivan de la ausencia de fuentes escritas referidas a un determinado periodo, a una determinada temática.

Se reconoce que la entrevista es la materia prima de la *Historia Oral*. El instrumento privilegiado para realizar una historia oral es la entrevista. A diferencia de una encuesta, que puede ser complementada sin intervención del encuestador, la entrevista exige que el entrevistador y el entrevistado estén cara a cara. “Desde esta perspectiva, Ronald Grele define entonces la entrevista de historia oral como una “narrativa convencional”. Se dice que es convencional por la relación directa que se establece entre el entrevistado y la persona entrevistada, además que se trata de una exposición narrativa” (De Garay, G. *Revista electrónica de educación Educativa* 1999).

La tecnología de la década de los cincuenta, la aparición del teléfono y la grabadora, que funcionaban en forma muy diferente ayudaron a estimular un nuevo interés en la tradición oral como evidencia histórica. Historiadores como Allan Nevins y Michael Frish sostienen que “los medios modernos de comunicación, estaban reduciendo la creación de cartas y diarios y creaban una brecha significativa entre el registro histórico” (Michael Frish, 1979, 79).

Durante los años sesenta se planteó en la Universidad de Inglaterra el uso de la *Historia Oral*, una experiencia de carácter interdisciplinario. La amplia difusión de las obras de Paul Thompson da cuenta de la importancia que se le concedió a partir de ese momento. “Los historiadores de la vieja generación que ocupan la cátedra y tienen las llaves en su manos son instintivamente reacios a la introducción de nuevos métodos, lo cual implica que ya no controlan las técnicas de su profesión” (Burke, Peter 1992, 147).

Esta nueva historia acerca de sectores muchos más diversificados que la historia tradicional, no aborda, es aquella historia que pone de relieve aquellos actores de la comunidad, del campo, de la calle, que no son tenidos en cuenta, como lo plantea Pineda Camacho Roberto en su obra *Historia Oral y proceso esclavista en Caqueta, Bogotá* 1985. “La *Historia Oral* forma parte de la vida actual de las sociedades indígenas, constituye no solamente una memoria de su pasado sino también una fuente de reflexión sobre su actual coyuntura” (Pineda Roberto, 1985, 18) “y el gran valor en el entendimiento de la dinámica de la región y para la defensa de la identidad étnica de sus pueblos aborígenes”.

Muchos investigadores se dedican a averiguar la historia de la vida cotidiana de los campesinos, la familia, la mujer, el sexo, la moda, la cocina. Estos nuevos campos de estudios provocan la revalorización de los testimonios y documentos verbales por medio de la entrevista y ha trascendido a un nuevo campo entre profesor y estudiante "La Historia Oral escolar sirve para salvar la brecha entre lo académico y la comunidad, trae la historia al hogar, ya que relaciona el mundo del aula y el libro de texto con el mundo social directo y diario de la comunidad en que vive el estudiante" (Thad Sitton 1998, 35)

*La historia de la vida cotidiana en el siglo XXI está encaminada a utilizar los testimonios orales como recursos didácticos. En este sentido, la historia local es una propuesta para sus estudios más rigurosos*

Conviene recordar aquí a Sitton y Davis cuando afirmaron " el argumento más importante sobre el valor de la historia oral en una clase escolar es que tales proyectos son, efectivamente, reales. hacen algo ( ) con mucha frecuencia los estudiantes están perfectamente conscientes de que solo simulan academismo en un mundo de juegos, donde nada de lo que hacen tiene efecto real y donde es poco probable que descubran algo que aún no ha sido descubierto" (Thad Sitton, George Mehaffy 1987, 57)

*Al conducir a los jóvenes al estudio de su historia local, su participación en la comunidad será más frecuente y sus deseos de contribuir posteriormente serán continuos, produciendo en ellos un sentimiento comunal y de identidad*

Tal como lo señala Paúl Thompson "La Historia Oral no es necesariamente un instrumento para el cambio depende fundamentalmente del sentido con que se utiliza" Y agrega además "La Historia Oral ciertamente puede ser un instrumento para transformar el contenido y el objeto de la historia. Puede ser utilizada para transformar el enfoque de la historia en sí misma y abrir nuevas áreas de investigación, puede romper barreras entre las instituciones educativas y el resto de la sociedad" (Thompson, Paúl 1970,80)

Los trabajos de Historia Oral pueden, por un lado reconstruir e interpretar hechos del pasado a través de la recuperación de distintas perspectivas hasta ese momento desconocidas, y a la vez interpretar cambios en la conciencia y encontrar sentido no solo a lo que la gente dice sino también a lo que no dice

En este sentido la profesora Marcela Camargo, Catedrática de la Universidad de Panamá, Especialista en Historia, en una entrevista realizada el 23 de junio de 2008, nos dice "Es el recurso metodológico para hacer historia, utilizando la entrevista, al producto de esa información se le llama Historia Oral" (Camargo, Marcela, entrevista, 2008)

La profesora Camargo nos da su opinión sobre la adecuación de la Historia Oral en las aulas "Es muy utilizado y necesario, el uso de la Historia Oral en las escuelas produce efectos positivos en los jóvenes y niños donde laboran, construyen la historia de sus familiares y les da valor a ellos" (Camargo, Marcela, entrevista, 2008)

“En otro sentido la Historia Oral ayuda a colaborar con hacer pensar a los estudiantes que la historia no solo se circunscribe a los políticos, a las fechas y a los nombres de personajes, la historia se hace de las cosas del diario vivir y de personas humildes ” La historia ha transformado gradualmente su enfoque y está insertando en el ámbito educativo, para rehacer la historia de las comunidades ” (Camargo, Marcela, entrevista, 2008)

**CAPÍTULO III**  
**ENTORNO FÍSICO, ASPECTO HUMANO Y VIDA SOCIAL EN LA**  
**COMUNIDAD DE LA PLAYITA DE BIQUE, EN EL DISTRITO DE**  
**ARRAJÁN**

## Censos de Población de Arraiján 1832 –2000

AÑO	HABITANTES
1832	500
1864	654
1872	1,319
1880	851
1891	1,332
1911	698
1920	2,254
1930	2,676
1940	3,966
1950	7,138
1960	11,128
1970	19,347
1980	37,186
1990	61,849
2000	149,918

FUENTE: CONTRALORÍA GENERAL DE LA REPÚBLICA DE PANAMA.



# DISTRITO DE ARRAIJAN POR CORREGIMIENTO

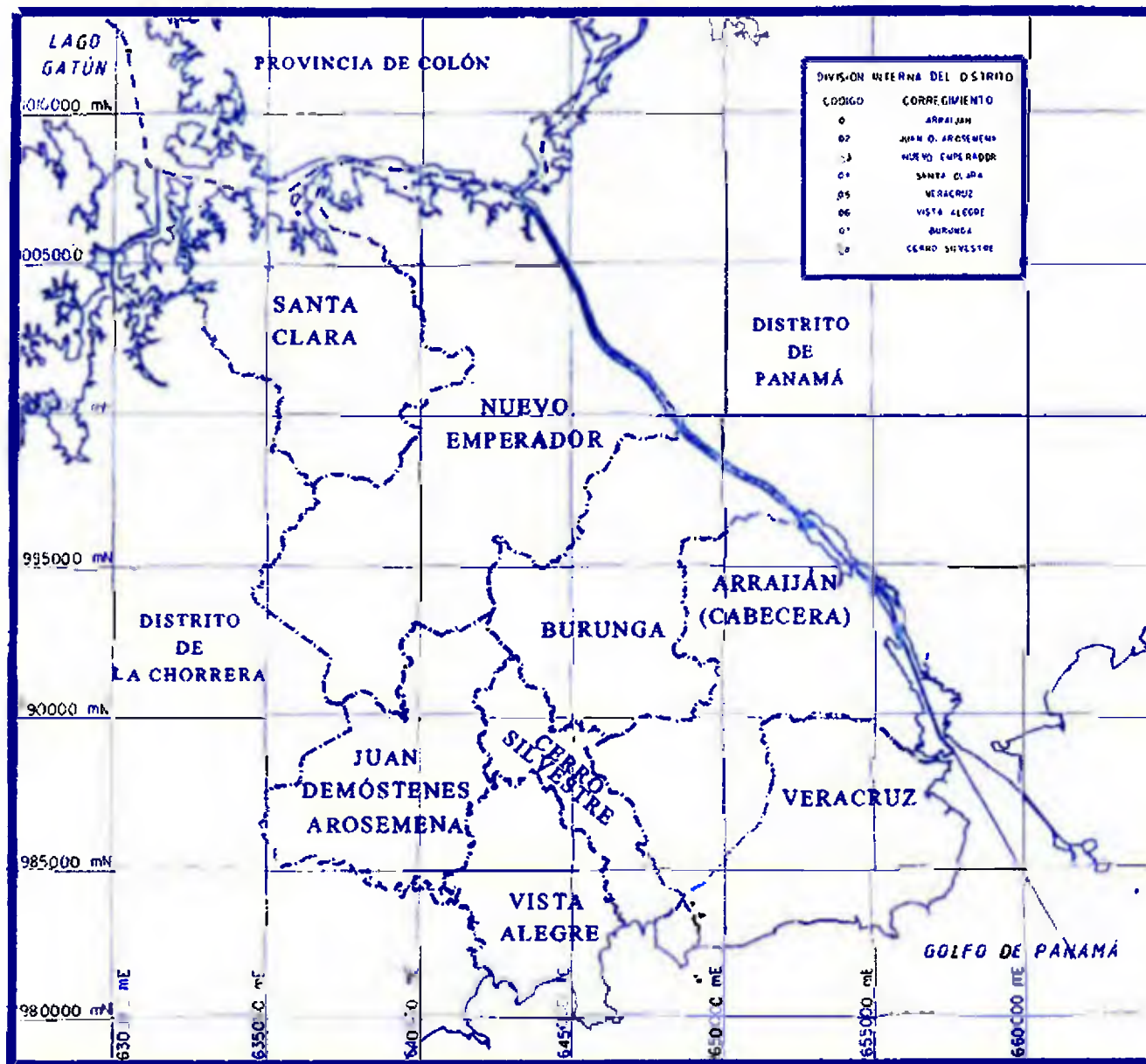

FUENTE: CONTRALORIA GENERAL DE LA REPUBLICA DE PANAMA

LA PLAYITA DE BIQUE EN EL CORREGIMIENTO DE CERRO SILVESTRE.

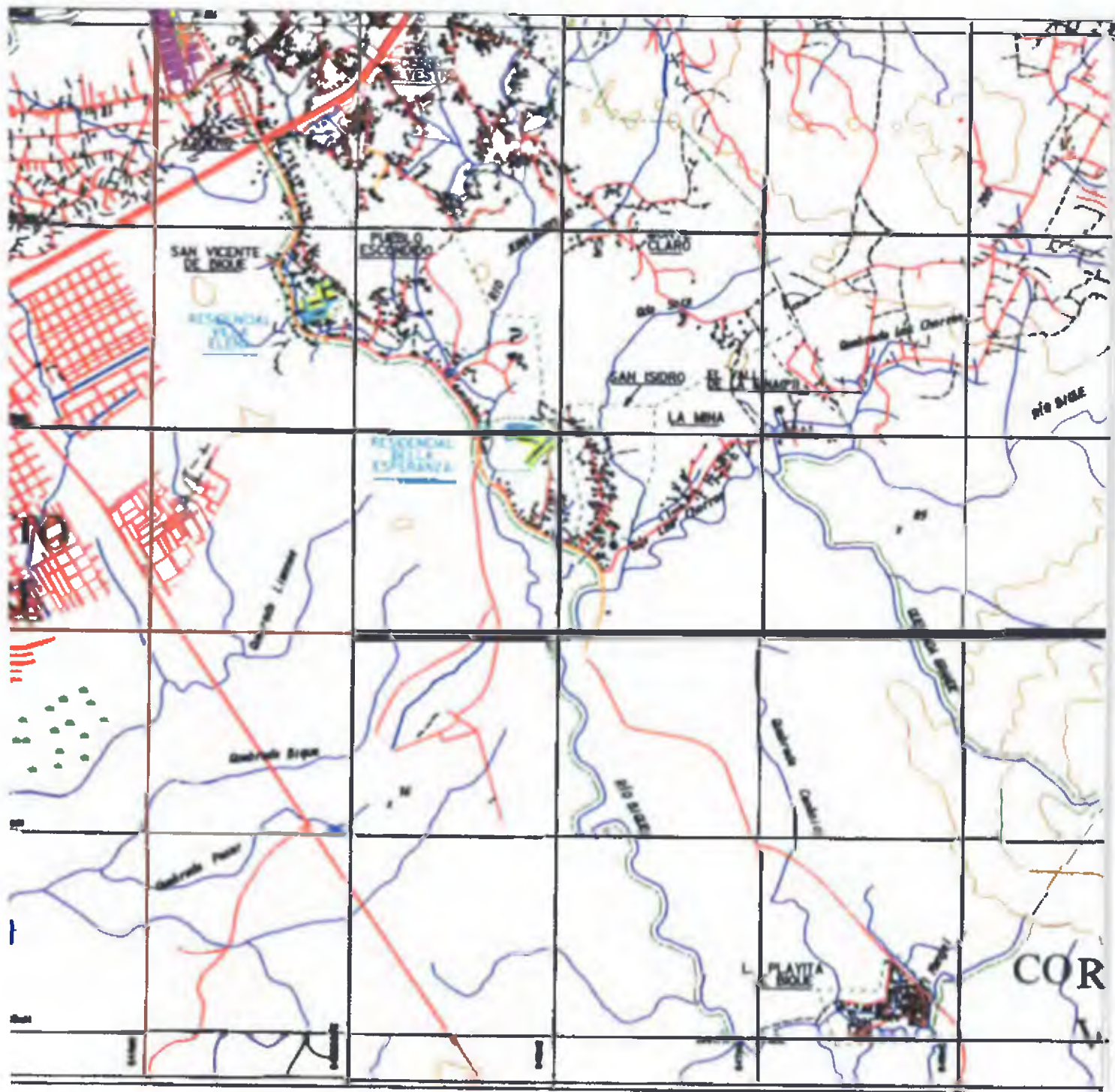

FUENTE: CONTRALORIA GENERAL DE LA REPUBLICA DE PANAMA

### **3.1. ASPECTOS GENERALES**

El Corregimiento de Cerro Silvestre fue creado bajo la ley N° 42 del 30 de abril de 2003. A través de los años ha venido creciendo en población, producto de la presencia de fuertes movimientos migratorios desde la ciudad capital.

El poblado de la Playita, se localiza dentro del Corregimiento de Cerro Silvestre. Como territorio del Istmo de Panamá, se encuentra dentro de la zona intertropical, entre los Trópicos de Cáncer y Capricornio en las bajas latitudes, lo que influye en su clima tropical marítimo.

La temperatura promedio del mes más fresco es menor a 26.8° C, con una temperatura máxima de 33.9° C y una temperatura promedio de 26.8° C de acuerdo a la Estación Meteorológica de Balboa. La precipitación media es de 1927.80 mm. Los meses más lluviosos se registran entre junio y noviembre.

Su contigüidad a la antigua Zona del Canal y la Ciudad de Panamá ha repercutido sobre la forma de vida de sus habitantes, los cuales se ocupan en las actividades como empleados públicos, trabajadoras domésticas, vigilantes, en la construcción, etc.

### **3.2. ASPECTOS GEOGRÁFICOS**

El Distrito de Arraján es una de las divisiones que conforman la Provincia de Panamá, situado en la República de Panamá, específicamente en el suroeste de dicha provincia. Limita al norte y este con el Distrito de Panamá, al sur con el Océano Pacífico y al oeste con el Distrito de la Chorrera.

Existen varias versiones sobre el nombre. Unas refieren a un cacique de nombre Arrayán, que dominaba las tierras circundantes al Cerro Cabra y otras versiones refieren a una flor que abundaba en el Distrito a la llegada de los españoles y que fue llamada arrayán por su parecido con el mirto o arrayán de Europa (de la corrupción del idioma árabe-ar-raihan).

Otra versión se refiere a la influencia del idioma inglés, ya que si se considera que se viajó del Océano Atlántico, ciudad de Aspywall (hoy ciudad de Colón) hacia el Océano Pacífico, ciudad de Panamá, en inglés "At Rights hand", por lo cual se originó el nombre, ya que la gente que hablaba inglés, se refería a esta área, como "a la derecha" de la ciudad, aunque ese nombre fue anterior a este episodio de la historia de los Estados Unidos.

Arraján cuenta con una red hidrográfica numerosa, pero sus ríos y quebradas son de poco caudal. Entre sus ríos más importantes tenemos los de Aguacate, Bernardino, Cristal, Burunga, Copé, Río Paja, Cáceres, Río Bique el cual desemboca en La Playita de Bique.

Los suelos constituyen parte de la formación Pedro Miguel de la Época del Mioceno correspondiente al período terciario, caracterizado por la formación volcánica y su principal litotipo corresponde a aglomeraciones de grano fino y grueso. La mayoría de sus suelos son de clase IV y VI poco arables y pocos profundos, son por lo general de textura arcillosa de color rojizo de mediana a baja fertilidad, subyace de las colinas un material rocoso tipo tosca. Fisiográficamente se caracteriza por tener suelos planos y ondulados y

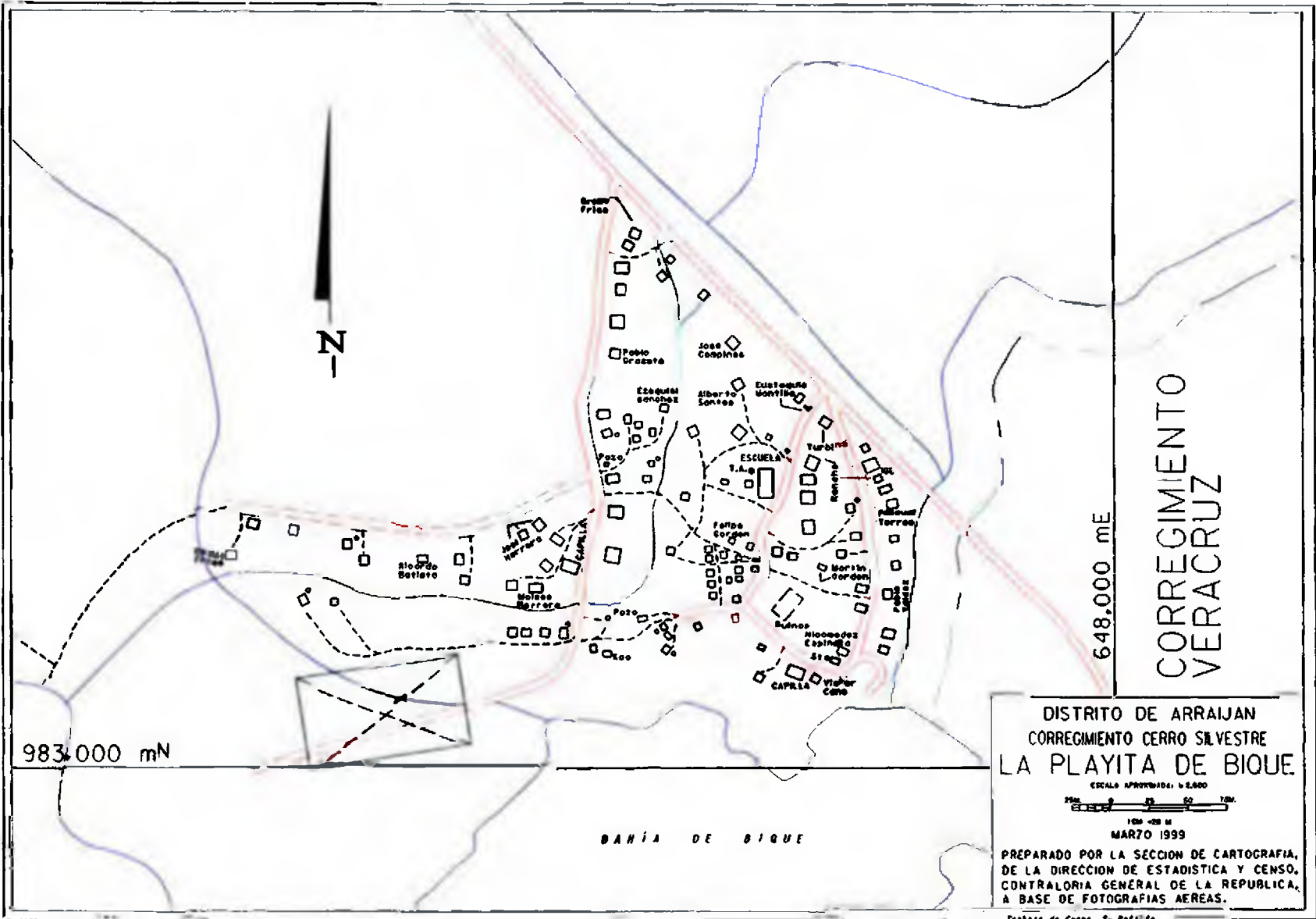

DISTRITO DE ARRAIJAN  
CORREGIMIENTO CERRO SILVESTRE  
LA PLAYITA DE BIQUE

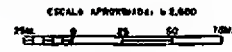

MARZO 1999

PREPARADO POR LA SECCION DE CARTOGRAFIA,  
DE LA DIRECCION DE ESTADISTICA Y CENSO,  
CONTRALORIA GENERAL DE LA REPUBLICA,  
A BASE DE FOTOGRAFIAS AEREAS.

Platano de Cerro, S. R. L.

con colinas dispersas Posee una topografía bastante irregular con curvas de nivel que van de 0 a 513 metros de altura, siendo el Cerro Cabra su punto más alto, considerado la cuna de la población cabecera localizada entre Bique y Veracruz

La región pertenece al bosque húmedo tropical que constituye la mayor zona de vida silvestre del país Existe una variedad significativa de mamíferos y aves Entre los principales se tienen conejo pintado, ñeque, zaino etc Aves como el colibrí, lechuza, paloma torcaza La región pesquera es una de mayor potencial en el país

Políticamente el Distrito de Arraiján está dividido en 8 corregimientos y el Cerro Silvestre ocupa la posición número siete, debido a su creación en 2003 Éste cuenta con una población de 6,106 habitantes, según el censo del 2000, de los cuales 350 son habitantes en la Playita de Bique

El poblado de la Playita se encuentra en la parte sureste del corregimiento Ocupa un globo de terreno de seis (6) hectáreas

Sus límites son

Al Norte con corregimiento de Veracruz

Al Sur con Bahía de Bique

Al Este con corregimiento de Veracruz

Al oeste con corregimiento de Vista alegre

Sus coordenadas geográficas son se localiza a los 8° 55' 12" N y 79° 40' 48" W

LA. PLAYITA DE BIQUE

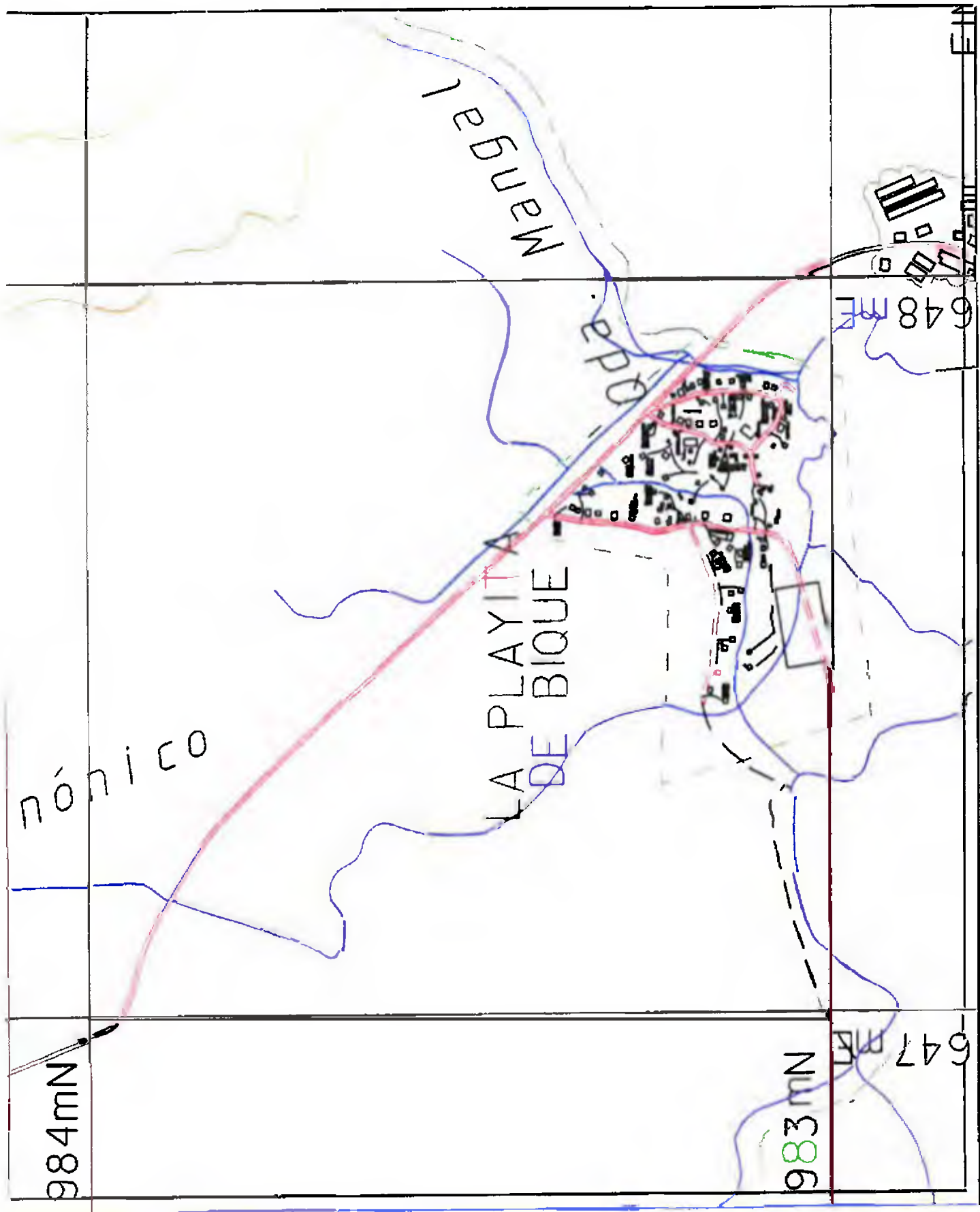

### 3.3. ORIGEN DEL POBLADO

El desenvolvimiento histórico que se ha dado en el devenir del tiempo me ha permitido ver el corazón de la humanidad, que no estamos excluidos de la evolución civilizadora del mundo que somos parte del neurológico movimiento social de todos los pueblos

En la Real Orden de Carlos V en 1551 se ordenó la fundación de un pueblo agrícola entre el Monte Cabra y el río Carmito, La playa de San Vicente de Bique, fue un activo punto, donde un gran tráfico comercial estuvo establecido, Embarcaciones de diferentes calados llegaban al muelle de piedra, construido durante los años del periodo colonial español con mercancías provenientes de Costa Rica y Nicaragua que pasaban hacia Panamá por el camino Viejo o hacia Cruces. Con el objeto de proteger los desembarcos de posibles ataques de los piratas, se estableció en el centro de la bahía una pequeña ciudadela rodeada de espesos muros de cal y canto

Un constante movimiento de personas y mercancías, así como la existencia de grandes cultivos de maíz y guineo fueron alicientes para que en torno a aquellas defensas se establecieran numerosos colonos

Por San Vicente de Bique, “pasaron Gonzalo de Bajadoz, Gaspar de Espinoza que nos bautizaron con el nombre de Cerro de Cabra o Cerro Grande al que allí se alza por vivir en sus cercanías un rico cabra (cacique) quien siempre mostró su aprecio y buena voluntad por los conquistadores proporcionándoles gentilmente alimentos y pescado en abundancia ”  
( Lucas Barcenas, reseña Histórica del Distrito de Arraján 1987,20)

En la visita eclesiástica realizada en el mes de mayo de 1735 por el obispo Morcillo Rubio y Auñon se refiere en sus escritos a Arraján como un lugar fronterero a la ciudad por la banda del poniente donde había unas 700 almas

Bique aparece nuevamente en nuestro calendario histórico en un episodio de mayor trascendencia en la Unión a Colombia cuanto las fuerzas colombianas del coronel Tomas Herrera y el General José de Fábrega acaban con el temido General Juan Eligio Alzuru en las albinas de Bique, quien antes de estos eventos había dado muerte de manera brutal a *Don Lorenzo de Hoyos, alcalde del pueblo de Arraján como pretexto que había preparado auxilio para las tropas del general Fábrega*

### 3.4. CARACTERÍSTICAS DE LA COMUNIDAD

La información recopilada nos describe el poblado de la Playita de Bique, pintoresco por sus palmeras, playas cristalinas y su clima tropical marítimo pero, al mismo tiempo un pueblo primitivo, debido a su aislamiento, sin agua, sin servicios sanitarios, las mujeres cargaban el agua potable en latas sobre sus cabezas procedentes de pozos de los pueblos más cercanos

Las casitas de techos de palmas y paredes de caña, estaban colocadas a orilla de la playa, en un lugar que habían bautizado como “la pulga”, cuando había oleaje, se las llevaba la

marea y tenían que ser reconstruidas más arriba, en lugares lejos del mar, no existían calles, los caminos eran de tierra, la comunicación del pueblo con la capital y con otros pueblos se hacía a pie y a caballo lo que se dificultaba en el invierno por la crecida de la quebrada de Bique

El pueblo iba creciendo, modificando, el paisaje cultural, a medida que se iban dando las invasiones de tierras por los “precaristas” y se iban incrementando también los problemas de contaminación de la quebrada de Bique por las aguas servidas, defecación y desechos orgánicos

### **3.4.1. POBLACIÓN**

Un pueblo de gente, amable, oriunda de los alrededores Veracruz, Chumical, Taboga, y otras provenientes del interior del país, dedicadas a las actividades del mar en su mayoría pero, también a la agricultura y ganadería. Las primeras familias en establecerse fueron los Giraldes, Gordón, Herrera, Valdés y Montilla. La mayoría de las primeras familias se encontraron emparentadas

La Sra Lilia Vivero de 69 años de edad y de 49 años de vivir en la Playita, nos cuenta “en ese tiempo sólo había unas 56 personas, recuerdo a Julio, Atencio, Eliceo, Antonio, Tacho, Tita, Chenchá y a la señora Isabel Zolano ahora te vas a ver si te puede atender ella te puede contar ” Dice la Señora Lilia “yo vine a la Playa hace mucho, yo vivía en Veracruz, mi esposo me iba a visitar en bote, y para los días de fiesta de la Santa Virgen del Carmen, el 16 julio hacíamos el recorrido por mar, juntos ” (1)

“El primer habitante de la Playita era el Sr Manuel Giraldes, padre de mi esposo, ya difunto” continúa diciendo “las mujeres éramos las que nos dedicábamos a vender las almejas allá fuera, las cambiábamos por arroz, sal, azúcar, café. Nos íbamos caminando ” (2)

Actualmente hay unas 350 personas en la Playita, según los registros de lugares poblados de la Contraloría General de la República

### **3.4.2. CARACTERÍSTICAS DE LA POBLACIÓN**

Las primeras familiares que se establecieron en la Playita provenían de Veracruz, Chumical, de las provincias de Veraguas y Los Santos. Los pobladores de la Playita, tienen características físicas propias de los habitantes de las costas, piel morena, estatura media, ojos y cabello oscuro, tórax desarrollado por el esfuerzo físico

Los niños, como adultos, desarrollan muy bien sus habilidades como grandes nadadores, puesto que el mar es su principal proveedor de recursos alimenticios y económicos

(1) Vivero, Lilia, 28 de diciembre 2007, moradora de la Playita, jubilada

(2) Vivero, Lilia, 28 de diciembre 2007, moradora de la Playita, jubilada



### 3.4.3. VIVIENDA

A mediados del siglo XX las casas en la Playita de Bique estaban hechas de palmeras, con paredes de caña. Hoy las viviendas son el reflejo del desarrollo de la época, en algunos casos, pero en su mayoría se trata de hogares humildes, construidas con pedazos de madera, zinc y techo de pajas.

Sin embargo, sus precariedades no impiden que el área tenga un ambiente pintoresco y agradable propio de una comunidad de pescadores.

Le preguntamos a la señora Lilia sobre las primeras casas y nos dice “eran solo siete casas, nosotros teníamos las casitas allá bajo en la “Pulga”, cerca del mar, pero una noche vino un oleaje muy grande, yo no sabía que hacer con mis muchachitos, si meterme más pa’ dentro o salir. Por eso construimos las casas mas pa’riba” Finaliza diciendo “yo fui la última en mudarme, por eso me toco este lado” (3)

### 3.5. TRADICIONES Y COSTUMBRES

Cuando se formó el poblado, sus primeros habitantes profesaban la religión católica, asistían a la capilla que está a orilla de la playa. A este respecto el Sr. Felipe Gorden, morador de la comunidad desde hace 42 años, nos narra “para ese tiempo, teníamos que esperar a un padrecito, que después de dar la misa en el pueblo de Arraiján venía a caballo a la playa” (4)

En cuanto a las fiestas religiosas, el Sr. Felipe cuenta, “Las fiestas que se celebran eran las conmemorativas a la virgen del Carmen, nos trasladábamos en bote hacia Taboga para asistir a la procesión que se daba allí y recorriamos casi toda la bahía. Llegábamos lejos en barco” En cuanto a otras fiestas dice “Los bailes eran muy pocos, los organizaban las señoras más viejas del pueblo, Chemcha, Tita, Lilia, eran conjunto típicos que tocaban en vivo, pero no llegaban a la madrugada cuando ya un par de borrachos acaban peleando y se terminaba la fiesta” (5)

Entre los Juegos favoritos de la época estaban La Lata, El Escondio, La Lleva uno de los favoritos de los niños que al acompañar a sus padres a pescar jugaban mientras estos regresaban.

(3) Vivero, Lilia, 28 de diciembre 2007, moradora de la Playita, jubilada

(4) Gorden, Felipe, 28 de diciembre 2007, morador de de la Playita, jubilado

(5) Gorden, Felipe, 28 de diciembre 2007, morador de de la Playita, jubilado

El señor Octavio Núñez (Tacho), que vive hace 41 años aquí, nos dice “Los habitantes de la Playa cuentan historias sobre grupos de venados perseguidos por un furtivo cazador, que se refugian en el fondo de la misteriosa laguna que nunca se seca en la cima del Cerro Cabra”, continua diciendo “encerrada en una nube que desciende para proteger la huida de los venados, se escuchan las “patas de cabra” que atemorizan a los nocturnos caminantes y se ven extrañas luces fosforescentes señalando las milenarias huacas” (6)

### **3.5.1. LA CAPILLA MÁS ANTIGUA DEL POBLADO Y LAS RUINAS**

En 1551, cuando Carlos V da la orden de construir un pueblo agrícola entre el monte de Cabra y el Río Cairmito, ordena que se construya una Iglesia con los adelantos arquitectónicos de la época. No se puede especificar si tal Iglesia también cumplía las funciones de Convento o Monasterio.

En la Playa de Bique pueden verse los restos de la vieja fortaleza-aduana, con arcos de ladrillos y piedra, que la piqueta del pirata moderno no ha logrado destruir totalmente. Se conservan aún los pisos y todavía puede apreciarse envueltas en la exuberante maraña tropical que crece inmisericorde, los brocales de antiguos pozos y aljibes, e incluso un viejo camino español de piedras y baldosas de considerable extensión, que llega hasta la misma playa.

Ruinas olvidadas, desconocidas para la mayoría de los ciudadanos capitalinos y sobre las cuales las páginas del tiempo han dejado su huella inconfundible, que indudablemente tienen un valor histórico que como tantas otras en Panamá no son utilizadas como medio para producir dividendos al tesoro nacional.

En este sentido el Sr. Abel Espinoza nos narra “Para la década del 50, las ruinas de Bique eran muy famosas, venían muchos turistas y personas del resto del país y sobretodo de la capital a visitarlas a tomarse fotos y hasta estuvieron extranjeros haciendo un estudio”, nos dice, “pero lo lamentable fue que del mismo modo se iban llevando pedazos de las ruinas, hasta tal punto de deteriorarla completamente. En la actualidad solo quedan vestigios de lo que fue quizás la Iglesia o el monasterio más antiguo de nuestra época Colonial” (7)

Su comentario en cuanto a La Capilla más antigua del poblado, fue “un párroco de Arraiján venía, pero hace mucho que no viene porque aquí todos ya son evangélicos, muy pocos católicos”. Continúa diciendo “se mantiene aun en pie a orilla de la playa, está un poco deteriorada y abandonada” (8)

(6) Núñez, Octavio, 28 de diciembre 2007, moradora de la Playita, jubilado

(7) Espinoza, Abel, 28 de diciembre 2007, morador de la Playita, jubilado

(8) Espinoza, Abel, 28 de diciembre 2007, morador de la Playita, jubilado

La Capilla puede tener una amplitud de 4m x 4m, siempre está cerrada, no pudimos hacer que nadie nos la abriera para observar su interior. Lo que pudimos constatar es que nadie la visita

### **3.6. EVOLUCIÓN Y DESARROLLO DE LA COMUNIDAD**

A mediados de los años de 1970 surge el primer intento privado de acuicultura comercial de agua dulce por la firma Camarpan S A con un laboratorio en la ciudad de Panamá, y estanques en la localidad de Bique para la reproducción y cultivo de camarón

Durante 1981, a través de la Universidad de Panamá reciben su título como técnicos en acuicultura 21 jóvenes, que van a jugar un papel preponderante en los programas de extensión agrícola y en la profundización del concepto de producción agropecuaria sostenible de estanques modulares, integrada a actividades agrícolas, pecuarias y forestales

En la comunidad de La Playita, hay 350 personas distribuidas en 115 viviendas. En su mayoría cuentan con luz eléctrica la década del 60 y edificadas de madera y bloques

En cuando a la luz eléctrica la señora Isabel Solano, nos cuenta “yo recuerdo cuando vino Tornjos, él vino con su gente, en helicóptero, se bajo allá bajo, nosotros le pedimos que nos pusiera la luz, él sabía que los Gambotti nos querían sacar mandaban al señor Motero y nosotras lo correteábamos” En cuanto a la luz eléctrica nos continua diciendo “gracias a Tornjos tenemos luz, esa misma semana nos la puso” Termina diciendo “todavía recuerdo cuando el mismo Tornjos se puso a sacar el concolón de la paila, en mi casa” (9)

En la Comunidad solo hay 2 kioscos de expendio de alimentos y refrescos, no son de gran amplitud, ni de variedad de víveres. Los alimentos como carne, verduras, frutas y víveres como el gas de cocina, tarjeta de celular y otros tienen que traerse del pueblo de Bique, que se encuentra a orilla de la carretera panamericana

En la Playita, existe una escuela fundada en 1962 primaria llamada "la Playita de Bique" donde asisten alrededor de 72 niños, bajo la dirección del maestro Edwin Aparicio. Que al respecto señala “Existen 5 grados, desde primero hasta quinto, cuando llegan al sexto grado, los niños deben viajar para asistir al C E B G Bique que se encuentra a 20 minutos en auto o chiva desde La Playita” “Si los niños que asisten al C E B G Bique, que también funciona como pre-media, no tienen transporte o chivas para ir a la escuela, lo tienen que hacer caminando. Muchos de ellos se van sin zapatos para no dañarlos, bajo el sol o bajo la lluvia y es muy peligroso ya que el camino esta rodeado por potreros y se encuentra desolado” (10)

(9) Solano, Isabel, 28 de diciembre 2007, moradora de la Playita, jubilada.

(10) Aparicio, Edwin, 28 de diciembre 2007, morador de la Playita, maestro

Existe un camino cortado por las máquinas y tractores hacia La Playita, camino que se deteriora, cuando comienzan a caer las primeras lluvias en el mes de abril los carros y las chivitas se quedan atascadas en el camino, ya que no existe carretera de asfalto

Los Playeros, no cuentan con un título de propiedad El señor Edison Vallejos, fundador de la comunidad, nos cuenta “la familia Gambotti propietaria de los terrenos que bordean la costa de Veracruz hasta el Chumical de Vacamonte no quieren vender los terrenos Por esa razón no podemos tener contrato con las instituciones de suministro público como el *Instituto de Acueducto y Alcantarillado, cable and Wireless y otras*” (11)

Y dice “La polémica entre la tenencia de la tierra entre los legítimos dueños y las humildes familias, hacen necesario que las autoridades de turno realicen a los más altos niveles las diligencias pertinentes, a fin de negociar con los dueños, para que puedan segregarse 40 hectáreas, ya que se hace necesario la implementación de los servicios que requieren espacios tales como un centro de salud, área deportiva, una subestación policial y la necesidad urgente de coordinar con el Ministerio de Desarrollo Agropecuario con el fin de fomentar alternativas en áreas de impulsar la economía de esta comunidad” (12)

La administradora de IDAAN en Arraján Vielka de Sáenz, en una declaración que dió al diario *Crítica*, manifiesta “que se le ha imposibilitado realizar la interconexión de las líneas de conducción del agua potable para el suministro de La Playita de Bique, por el conflicto de tierra que desde hace muchos años mantienen con una prominente familia del país” De acuerdo con Sáenz como administradora de IDAAN, se preocupó por la carencia de agua potable, y más por la falta de legalización de las tierras En ese sentido para aliviarlos desde hace un año y medio el IDAAN le está suministrando el preciado líquido gratuitamente a través de los carros cisternas, “aún cuando ellos jamás la solicitaran” recordó la funcionaria

El 20 de agosto del 2007, los moradores de la Playita de Bique, cierran la autopista Arraján la Chorrera a la altura del pueblo de Bique y la vía Panamericana, por espacio de 6 horas desde las 6 00 am hasta las 12 00 md en protesta a demanda de “mejoras en la carretera que conduce a su comunidad, legalización de lotes y un adecuado, suministro de agua potable” (La Prensa, 21 de agosto 2007, 10a)

Entrevistamos al señor Carlos Motilla, que participó en el tranque y nos cuenta “estamos cansados de que nos traten como foráneos en nuestra propia tierra, nosotros no tenemos título de propiedad por que las señoras Gambotti no las quieren vender, prefieren echarnos las vacas, que vendémoslas” , continúa diciendo como es justo que estemos cargando agua o pagando para que nos la carguen, mi mamá es una persona anciana y no tiene que estar en esto” nos ponen el agua o nos quedamos aquí” (13)

(11) Vallejos, Edison, 28 de diciembre 2007, morador de la Playita, jubilado

(12) Vallejos, Edison, 28 de diciembre 2007, morador de la Playita, jubilado

(13) Motilla, Edison, 28 de diciembre 2007, morador de la Playita, jubilado

Después de este tranque, toda la República conoce que existe un poblado llamado La Playita de Bique en Arraján. Se acuerda con el Ministro del MOP, Lic. Colamarco expropiar los terrenos y después de tres meses iniciar los trabajos de construcción de calles en la comunidad.

A la fecha hemos podido observar que se han enviado los camiones con material de tosca, se ha conectado una tubería central para el agua, y aún se desconocen los acuerdos del gobierno con los propietarios de los terrenos para su expropiación.

## CONCLUSIONES

La vida social del poblado de La Playita a mediados del siglo XX no ha tenido una evolución notable, a pesar de a su cercanía a la ciudad capital que es el centro de la actividad económica del país

Sus moradores se dedican ahora a actividades de tipo comercial, de construcción y de servicio. Las festividades son pocas, casi nulas. Se festeja la fiesta del Distrito o del Corregimiento. Las fiestas religiosas no se dan ya que la mayoría de sus pobladores profesan la religión evangélica.

Dentro de la comunidad no se tienen mejoras en cuanto a los servicios públicos como agua, carretera, teléfono debido a que sus moradores no cuentan con títulos de propietarios. En La Playita habitan alrededor de 350 personas, población que cuenta con solo una escuela primaria, no existen centros de salud, casa comunal, lugares recreativos que puedan brindar sus servicios a esta población favoreciendo con ello a su desarrollo cultural, social, de salud y de educación.

Una carretera que comunique la comunidad de la Playita con el resto del Distrito de Arraiján, le proporcionaría a lo Playeros, a través del intercambio económico- social y en los aspectos culturales y religiosos con los moradores de otras comunidades, un sentido comunal ausente por más de 5 centurias.

Por lo antes expuesto la contribución al desarrollo del Distrito de Arraiján, por parte de los moradores de la Playita de Bique, no ha sido significativa.

## **RECOMENDACIONES**

Nuestro trabajo es una fuente de información a futuras investigaciones utilizando la Historia Oral, que es la técnica que se utiliza para registrar y recuperar por medio de una entrevista, los testimonios de personas que fueron protagonistas de un hecho histórico y tienen de él un conocimiento directo

Las comunidades rurales tienen mucho potencial histórico como lo son las raíces que se encuentran en la Playita de Bique. El INAC puede rescatar, restaurar este lugar, hacer de él un patrimonio de la comunidad y del Distrito, explotarlo como sitio histórico cultural, traería visitantes extranjeros como nacionales que incentivarían el auge económico en la Playita

El IPAT podría invertir en las costas de la Playita, como sitio turístico de recreación, de playa para visitantes nacionales como extranjeros

Se puede presentar a MEDUCA, un censo de los jóvenes en edades entre 10 y 15 años que viven en la Playita para promover la creación de un Centro de Educación Básica General

Para resolver los problemas que enfrentan los jóvenes de la Playita de delincuencia y vicios es necesario que el MIDES presente su programa de desarrollo social en la comunidad

El Municipio de Arraiján, conjuntamente con el MIVI y el MOP deben interferir en la legalización de los lotes de la Playita ya que estas personas llevan décadas viviendo en el lugar y necesitan tener un lugar propio donde se puedan sentir dueños, que es quizás la raíz del empobrecimiento del pueblo así como la ausencia de un sentimiento de identidad

## BIBLIOGRAFÍA

### Fuentes Primarias.

- Panamá América “Suplemento Dominical,” 10 de diciembre 1961
- La Estrella de Panamá, 21 de agosto de 2007
- La Prensa 21 de agosto de 2007

### Fuentes Secundarias

- Alfredo, Ricardo J **Vida del General Tomás Herrera**, Editor del Ministerio de Educación Panamá, 1969, pág 108
- Aice Enrique J Castillo R Ernesto J **Guía Histórica de Panamá**, Panamá Pág 53
- Barcenás Lucas, **Reseña Histórica de Arraiján**, imprenta Cañizalez S A Panamá 1987 pág 13
- De Garay G, **La entrevista de Historia Oral ¿Monólogo o Conversación?** Revista Eléctrica de Investigación Educativa 1999
- El Cuerno, revista analítica imaginaria 2004
- Instituto de estudio Nacional de Panamá, **Regiones de desarrollo social en Panamá 1970-2000**
- Lugares Poblados, Contraloría General de la República 2007
- Michael Frish “Oral History and Hard Times A Review” en the Oral History Review 1979, Pág 79
- Panamá en Cifras año 2002-06 Contraloría General de la República noviembre 2007
- Pineda Camacho, Roberto **Historia Oral y Proceso Esclavista en Caqueta**, Bogota 1985
- Sosa y Arce, **Compendio de Historia de Panamá 2da Edición**, Panamá, Benedetti Hermano 1934 Pág 37
- Thad Sitton, George L Mehaffy O L Davis Jr **Historia Oral, una guía para profesores (y otros personajes EE UU 1995)**



**ANEXO**

# ENTRADA DEL POBLADO DE BIQUE



# CAMINO DE TIERRA HACIA LA PLAYITA



## VIVIENDA EN LA PLAYITA DE BIQUE



LA PLAYA DE LA PLAYITA



## RUINAS DE LA PLAYITA DE BIQUE









LA CAPILLA DE LA PLAYITA DE BIQUE



## ESCUELA PRIMARIA DE LA PLAYITA



FUNDADA EN 1962

**CASA DEL PRIMER POBLADOR DE LA PLAYITA**



**EL SR. MANUEL GIRALDEZ**

**EL CERRO CABRA**



**CON UNA ALTURA DE 512 M.**

## POSO DE AGUA DE LA PLAYITA



Martes 21 de agosto de 2007

## Nuestro País *La Estrella de Panamá*

# El país se estanca por cinco horas

Moradores de Vique Arraiján, cierran la autopista de La Chorrera y también la carretera

Alexis Graell  
alexisgraell@estrelladepanama.com

Al menos 100 personas resultaron afectadas, con la protesta convocada ayer en la mañana por los moradores de La Playita de Vique, que exigían la construcción de una carretera y la instalación del servicio de agua potable.

Los manifestantes cerraron el paso de los vehículos sobre la autopista Arraiján - La Chorrera y la carretera interamericana desde las seis de la mañana. Con pancartas a mano, las personas gritaban consignas exigiendo agua potable y la construcción de la carretera de acceso a su comunidad.

Vique es un caserío conocido a orillas del mar, donde cada 300 personas viven en terrenos privados de propiedad de la familia Gambotti, quienes por años han mantenido un litigio con los invasores haciendo que desalojen dichas tierras.

Desde aproximadamente las seis de la mañana, decenas de residentes en La Playita cerraron de manera simultánea las dos arterias vehiculares paralizándolo por completo el movimiento desde y hacia el



Aún bajo la lluvia, los moradores de Vique cerraron la vía. / Foto Alexis Graell

interior, por lo que ningún auto pudo pasar de los retenes improvisados colocados sobre la denominada "carretera vieja" y la autopista.

La acción de fuerza se extendió por cinco horas, impidiendo el paso de vehículos. A pesar de la lluvia que cayó en el lugar de la protesta, los mismos manifestaban que no abrirían

la vía hasta que una autoridad de nivel nacional se presentara al sitio.

Gran cantidad de vehículos y buses, tuvieron que esperar hasta pasado el mediodía, cuando los que protestaban cedieron, luego que un tractor del Ministerio de Obras Públicas pasara a iniciar el corte de la carretera.

La situación de las familias se generó desde hace varias décadas, cuando fueron enviadas a dichas tierras por el entonces jefe de gobierno el General Torrijos, sin embargo, los terrenos nunca le fueron comprados ni expropiados a sus legítimos dueños, la familia Gambotti que mantiene un litigio para desalojar sus tierras.